PRIMER AÑO — Núm. 303. PORTE PAGADO Dirección, Redacción y Administración: AVENIDA DE MAYO 769 Buenos Aires, Viernes 8 de Diciembre de 1916

Todas las cartas destinadas a la Redacción deben ser dirigidas al Director.

Como el diario no puede responsabilizarse por los manuscritos que se le envíen, ruega a los autores guarden copia de ellos.

Dirección Telegráfica: EPOCA; Buenos Aires

Teléfono: Unión Telefónica 5194-95-96-97-98, Avenida

La Epoca

PRECIOS DE SUSCRIPCION

CAPITAL

$ m|n. $ m|n. $ m|n. $ m|n.
Un mes 1.70 Tres meses 5 Seis meses 10 Un año 20

PROVINCIAS

Un mes 2 Tres meses 6 Seis meses 12 Un año 24

EXTERIOR

$ oro $ oro $ oro $ oro
Un mes 2 Tres meses 6 Seis meses 12 Un año 24

Número del día 0.08. — Número atrasado (dentro de los 30 días) 0.20—De fechas anteriores 0.50.

LA EPOCA se envía directamente por correo a toda persona que lo pida acompañando el importe correspondiente. Los pedidos de suscripciones para el interior de la República se atenderán por cualquier número de días a razón de 0.08 por ejemplar.

8 DE DICIEMBRE DE 1916

El ejecutivo y la huelga

No hace muchos días puntualizábamos el criterio general que aplicaría el Ejecutivo a la consideración de los conflictos del trabajo. Nos fué fácil señalar la errónea línea de conducta observada ordinariamente por los poderes públicos argentinos en casos tales. Por un error de concepto muy generalizado se ha admitido siempre una especie de solidaridad entre el Estado y una de las partes en huelga; y ya con el socorrido pretexto de velar por el orden público o bien invocando la necesidad de garantizar el correcto funcionamiento de ciertos servicios afectados por el conflicto, el caso es que el Estado siempre encontró medio de echar alguna parte del peso de su poder en uno de los platos de la balanza. Las consecuencias de esta imprudente alteración del equilibrio se han visto en las escenas de violencia que fueran el epílogo frecuente de los movimientos obreros argentinos.

El criterio del ejecutivo actual es diverso y ceñido a la buena doctrina. Hace ya tiempo que en los países adelantados en materia social el Estado ha renunciado a esa función mixta de árbitro y tutor de intereses particulares, prolongada equivocadamente en las actitudes de los poderes públicos nacionales. En una huelga no puede verse ya un fenómeno imprevisto y amenazante para la seguridad del Estado. Es una forma asumida por la rivalidad de intereses que constituye el armazón de las organizaciones económicas modernas. Del mismo modo que el Estado se abstiene de intervenir en los fenómenos de la concurrencia de productos, debe guardarse de adoptar actitudes improcedentes ante los conflictos del trabajo. Y pocos casos resultarían menos pertinentes que una ingerencia oficiosa más o menos caracterizada en favor de una de las entidades rivales. El estado no puede hacer otra cosa que guardar una prudente e insospechable neutralidad, actitud ésta, precisamente, que facilita para él la única forma de intervención posible: la de pacífico mediador. Se objetará que esta abstención admite la prolongación indefinida de un estado de cosas anormales, pernicioso para la colectividad. A la objeción se puede responder diciendo que como ciertos hechos no son el producto antojadizo de la voluntad de algunos hombres sino la consecuencia natural de condiciones preestablecidas, resultaría fútil buscarles soluciones provisorias o artificiales. Una huelga no se soluciona definitivamente hasta que no se haya restablecido la perdida concordancia entre los factores en lucha, mediante una fórmula nueva que suele ser deducida del mismo choque de intereses. La intervención violenta del Estado sería, entonces, tan arbitraria como ineficaz, si buscara poner fin al conflicto, limitando las libertades de una de las partes a favor de aspiraciones de la otra. Y ello no puede ser por cuanto repugna a elementales nociones de equidad. Cierto que la continuidad de la anómala emergencia perjudica intereses generales; mas aparte de que éstos deben someterse a la ley común, nada dice que la ingerencia del Estado descubriría prontamente la fórmula coincidente buscada por las pretensiones divergentes de patronos y obreros.

Inútil es decir que no por ello el Estado abandona la facultad de intervenir; pero sólo cuadra usarla amistosamente, como tercero interesado en descubrir la fórmula de concordia deseable al caso.

Esta es, precisamente, la conducta aplicada por el Ejecutivo en el momento actual en el conflicto entablado entre las empresas navieras y sus asalariados. Parece que esta política imparcial y prudente ha llevado la intranquilidad a ciertos espíritus atemorizados por la previsión de quién sabe qué peligrosas derivaciones. Y como siempre, el temor es caviloso y suspicaz, pues sólo bajo la sugestión de pueriles espantos se admite la finalidad electoral que zurdamente pretende adjudicarse a la actitud del Ejecutivo. Por cierto que este mal argentino de la cavilosidad, listo siempre a sospechar un "arriere pensée" en cada acto que no se ajusta a la pauta habitual, equivoca esta vez el rumbo. La conducta del Ejecutivo, lejos de conducir la huelga hacia reprensibles excesos, la ha encuadrado dentro de formas pacíficas hoy tranquilizadoras. Se desenvuelve el paro tranquilamente, gracias a la libertad que el Estado admite en cada una de las partes para hacer uso de las libertades correspondientes. Como no hay presión no habrá reacción. Y lo que es más, los prestigios del Estado se han conservado tan altos por esa conducta, que su mediación amistosa es admitida sin recelos ni repugnancias por las partes.

De modo que no hay motivos para inquietarse.

Temporal en Misiones

GRAVES PERJUICIOS

Desgracias personales

Telegramas recibidos hoy de la capital del territorio de Misiones, Posadas, informan que en las horas de la tarde de ayer desarrollóse en aquellos lugares un violento temporal tan fuerte como no se había registrado en algunos años atrás.

El temporal fué arreciando hasta las últimas horas de la tarde, caracterizado por una lluvia torrencial, acompañada de relámpagos y viento de ciclón.

Varias casas sufrieron serias averías, pues los techos de muchas volaron a impulsos del huracán que soplaba. Una descarga eléctrica cayó sobre una fábrica de ladrillos fulminando a uno de los peones que trabajaban dentro e hiriendo gravemente a otro. La fábrica resultó también muy damnificada por la brecha abierta por el rayo.

No se cree que haya habido más desgracias personales que las arriba indicadas, pero los perjuicios materiales registrados son de mucha consideración.

Ante la miseria

LA PROPAGANDA DE "LA EPOCA"

Voces de aliento

Un llamado a la filantropía

La repercusión alcanzada por nuestro artículo de ayer sobre los problemas de la miseria argentina nos infunde confianza acerca de los resultados de la propaganda iniciada. Numerosas manifestaciones verbales y escritas, llenas de calurosa simpatía; animadas por generosos sentimientos nos incitan a continuar la prédica emprendida. Cierto que tampoco ha faltado el comentario malévolo, la alusión mortificante y la escéptica objeción; pero ello también importa una prueba de adhesión. Cada cual se manifiesta en la forma predilecta de su espíritu y resulta aplicable al caso el verso dantesco: "non ti curar, etc..." Las revelaciones hechas por LA EPOCA sobre los cuadros de dolor y de miseria que ofrecen innumerables hogares humildes de Buenos Aires han conmovido los sentimientos humanitarios de nuestra sociedad, suscitando numerosas iniciativas privadas que a estas horas buscan medios para remediar eficazmente las crueles necesidades que se dejan sentir en las clases menesterosas. Nos congratulamos de ello, por los beneficios que puede aportar a los necesitados.

En realidad, confesamos que ni por un momento pudimos dudar de que apenas fueran conocidas las angustias que aquejan a una parte de la población de la capital, se rompería la desalentadora indiferencia con que la sociedad acomodada se ha desentendido de la misión benéfica que le corresponde. Un profundo y consolador reavivamiento de sentimientos filantrópicos se opera silenciosamente en todos nuestros círculos. Muchos corazones se han alzado y muchas voluntades alistado para la gran cruzada de solidaridad y beneficencia que las circunstancias exigen.

Una cruzada, hemos dicho; mantenemos el término. No son actos aislados, iniciativas personales siempre pobres de recursos los que pueden ponerse a la altura de la misión del momento. Es necesario un movimiento vasto y unánime; que la parte de la sociedad felizmente puesta al abrigo de las consecuencias de la crisis se incline resueltamente al socorro de esa otra porción menos feliz que sufre el flagelo de la miseria. Quedan para otro momento menos urgente esas vacías y pretensiosas fórmulas que una sociología postiza y pedantesca pretende dar al hambre de las gentes. Este no es el instante propicio para las doctrinas y las declamaciones. Se requiere acción; acción generosa, constante y amplia, inspirada por un elevado sentimiento de humanidad. Recuérdese que hay hambre y que ese hambre debe ser saciada; que los deberes morales de los hombres entre sí, vedan a cualquiera sentirse feliz en su egoista bienestar, mientras existen tantas bocas infantiles que reclaman pan, tantos ojos maternales que lloran amargamente su angustia propia y el dolor de los suyos...

Algo se comienza a hacer. Pero es menester hacer más. La iniciativa particular debe ser auxiliada por entidades más capacitadas social y financieramente por ello. Tenemos instituciones opulentas, que desempeñan la función de "pivot" en nuestra actividad general; asociaciones que podrían contribuir sin grandes sacrificios a la obra de beneficencia que las circunstancias reclaman. Esperamos sus actos, que, como tantas otras veces en ocasiones anteriores, han de responder a inspiraciones altruistas.

Tenemos millonarios, hombres opulentos que han amasado legítimamente sus cuantiosas fortunas al amparo de la prosperidad general. ¿Por qué no aguardar sus donativos?

Existen en Buenos Aires muchos institutos filantrópicos que llenan un cometido altamente loable. ¿No ampliarán esas agrupaciones el radio de su acción, para llevar más lejos y más rápidamente los auxilios materiales que necesitan tantos hogares?

Confiamos en que estas exhortaciones no serán desoídas. Las columnas de LA EPOCA acogerán toda iniciativa; apoyarán todo esfuerzo, propagarán toda tendencia encaminada a remediar la dura situación que aflige a las clases menesterosas.

La escuela primaria y el nuevo consejo

Es posible que en la semana próxima tomen posesión del cargo los miembros designados para desempeñar el consejo nacional de educación. Hemos sostenido en distintas ocasiones el estado de progreso en que se halla la escuela primaria, evolucionando notablemente en procedimientos de enseñanza, laboriosidad del personal directivo y docente, y aplicando con criterio moderno las distintas iniciativas posibles de recoger y llevar a la práctica sin inconvenientes, asegurando un éxito inmediato.

Siendo tan vasto el campo de la educación común, surgen continuamente en todas partes reformadores más o menos bien intencionados, pero el maestro normal que trabaja en el aula con todas las dificultades presentables, elige con criterio práctico aquellas novedades más utilizables, más convenientes, más acertadas.

La misión de la escuela primaria es ante todo de carácter instructivo sobre la base de enseñar a leer, escribir y contar. Cuanto más tiempo dedique a la enseñanza de esa trilogía, tan indispensable y de inmediata aplicación y utilidad en cuanta dedicación pueda haber en la vida, tanto mejores y apreciables son los resultados que de ella pueden esperarse.

Desde el punto de vista educativo, la enseñanza común, en la forma llevada a la práctica en nuestros establecimientos de instrucción primaria, se procura despertar en realidad, sin ficciones, todas las aptitudes capaces de contribuir a la formación del carácter, de despertar amor al trabajo, de efectuar obra inteligente y útil, elaborando manualmente cuanto es posible a un alumno de seis a catorce años de edad.

Se han abierto en el corriente año varias exposiciones de trabajos efectuados por los alumnos durante el presente curso, y a los que han concurrido voluntariamente las escuelas dejando de presentarse otras que han tenido numerosas obras expuestas en las clases públicas, actos que hemos reconocido de importancia, si se considera su faz educativa.

Técnica y administrativamente, el nuevo consejo tendrá cuestiones a estudio y que ha de preocuparlo para sus resoluciones de acuerdo con tendencias que lleven una organización definitiva: los programas vigentes no responden en realidad a un criterio moderno de educación; hay una libertad de textos que suele ser perjudicial para los alumnos, cuando en la elección de los maestros no se procede con carácter equitativo; las facultades de los consejos escolares no están dentro de las prescripciones legales, pues se ha disminuido notablemente la tarea y acción de la inspección técnica; el escalafón del magisterio ha merecido estudios detenidos de LA EPOCA, manifestando algunos de los inconvenientes que presenta, y otros numerosos detalles han de merecer una reacción en beneficio exclusivo del progreso de la escuela.

Hombres nuevos traen nuevas reformas; consideramos, entonces, que la escuela primaria ha de continuar en acción progresista, desde que su acción es de suma importancia en el adelanto del país, considerando la influencia que ejerce en el desarrollo y aumento de la cultura general.

Las jiras del intendente

Resultado de sus inspecciones

Todas las mañanas a las 7 sale el intendente de su domicilio, con el objeto de realizar jiras de inspección por distintos barrios del municipio.

Son tantas las denuncias que recibe el doctor Llambías sobre la falta de cumplimiento a las ordenanzas o con respecto a la incuria de los empleados de la administración, que desea constatar con sus propios ojos la verdad de todo lo que se le dice, antes de proceder arbitrariamente o dejarse llevar por impresiones malevolentes.

Esas continuas inspecciones tienen siempre un fin práctico y las inspira un motivo de utilidad pública.

Como consecuencia de la inspección a las casas de obreros en Nueva Pompeya, pudo notar cómo se atentaba contra la higiene arrojando basuras a inmediaciones de las viviendas; y lo mismo ha corroborado al constituirse personalmente en casuchos, conventillos, caballerizas, tambos y otros locales públicos.

Asistiendo a las funciones del teatro infantil ha podido darse cuenta como se educa a la niñez, y su viaje ayer a Quilmes por invitación de la empresa del Anglo Argentino, tuvo por razón fundamental conocer los beneficios que podría obtener para implantar en la capital, un balneario y juegos análogos para las familias de los obreros municipales.

Podríamos seguir una por una las visitas efectuadas por el doctor Llambías, para poner en evidencia que de todas ellas ha sacado buen provecho, y que los impacientes a veinte días de plazo tendrán en horas más o menos cercanas quizás la oportunidad de aplaudir en vez de censurar.

Sabemos por ejemplo que en uno de esos paseos matinales ha sorprendido obreros pagados por la intendencia que estaban al servicio de obras particulares. No nos ha sido posible obtener datos completos referentes a esta grave irregularidad, y lo que el doctor Llambías haya dispuesto para remediarlo, pero conocemos sus antecedentes y su carácter, y estamos seguros que ha de poner su mayor energía para proceder sin contemplaciones.

El intendente ha mirado y ha visto muchas cosas, que, como se verá más tarde, revisten gran interés; por nuestra parte estamos tranquilos de los resultados y consecuencias de estos paseos.

Fallecimiento del ex presidente de Chile

D. GERMAN RIESCO

Cuando creyérase desaparecida la gravedad de la enfermedad que pusiera en peligro su vida días pasados, y ya la ciencia esperaba un pronto restablecimiento en su salud, ha muerto repentinamente esta mañana en su residencia de Santiago de Chile el ex presidente de la hermana república, señor don Germán Riesco.

Político distinguido, de sólida inteligencia y vasta preparación intelectual, el señor Riesco destacó su personalidad con prestigiosos relieves desde los primeros años de su vida pública. Y fué por eso que ingresó a las luchas partidarias en forma brillante, a pesar

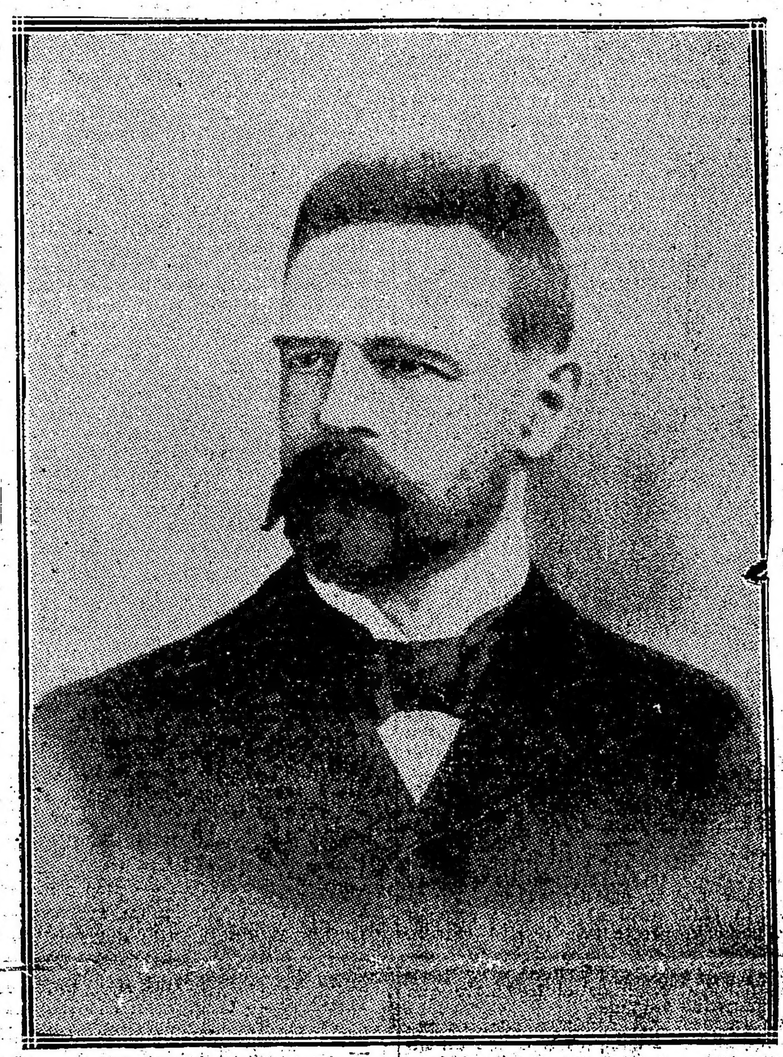

de que su juventud no le daba volumen suficiente para actuar entre las grandes figuras del escenario del vecino país.

Nacido para realizar una gran obra dentro de las fronteras de su patria, en el parlamento impuso las características de su temperamento ecuánime, devoto de la grandeza nacional y ávido de ver a su república colocada entre los primeros pueblos del continente. Orador fogoso y hábil, parlamentario erudito y elocuente fué en su banca de diputado como en su banca de senador un "leader" del progreso chileno que no escatimaba medios para obtener leyes y medidas beneficiosas para el pueblo y para su país.

De ahí que pronto su personalidad atrajera todas las miradas, indicándosele como hombre a quien debía llevársele a la primera magistratura de la nación; a objeto de que pudiera realizar desde las alturas la obra eficiente y eficaz por cuya realización luchaba tesoneramente en el congreso.

Y a fe que no se equivocaban sus partidarios. Pues la administración del señor Riesco es de las que pueden figurar en primera línea en el país vecino, donde cada una de sus presidencias caracterízanse por actos que explican el rápido desenvolvimiento cívico democrático de esa república, y se ofrecen al análisis de la observación como períodos en que cada uno de los gobernantes se esfuerzan por imponer elocuentes manifestaciones de adelanto y evolución.

Amigo sincero de la Argentina, el señor Riesco sirvió siempre con gran desinterés y alto patriotismo el acercamiento de los dos pueblos. Pensaba clarividentemente — y con razón — que el porvenir de ambas nacionalidades estaba precisamente en estimular su mayor confraternidad, unificando, por decirlo así, cada vez más sus destinos. Y por ello durante su gobierno supo obtener la más amplia conciliación entre Chile y la Argentina que años atrás habían mantenido un entredicho que amenazaba derivar en dolorosa contienda de hermanos.

Débese así a su gestión administrativa en gran parte el sincero sentimiento amistoso que hoy triunfa gloriosamente sobre el horizonte de ambas nacionalidades. Diplomático experto supo extinguir arideces y hacer brillar en todo su esplendor la línea de la armonía y afectuosa fraternidad que actualmente representa el mejor exponente de la cultura de los pueblos que en esta porción americana se esfuerzan por escalar la cima de su máximo engrandecimiento.

Baja, pues, el señor Riesco al sepulcro, después de haber realizado una obra múltiple y eficaz, por todos conceptos digna de encomio.

Y sobre su tumba florecerá perpetuamente el respeto de sus conciudadanos y el afecto de nuestro país que lo pudo contar como uno de sus grandes y leales amigos.

En los círculos sociales, políticos y diplomáticos argentinos su fallecimiento será, como lo es en Chile, hondamente sentido.

Entre armadores y obreros

Estado de la huelga

Prosigue en el día de hoy el estado de huelga declarado por los obreros de la Federación Obrera Marítima, aun cuando las gestiones activas que se realizan para un pronto fin parecen estar bien encaminadas.

En la Federación Obrera Marítima

La Federación Obrera Marítima despachó en la tarde de ayer y mañana de hoy diversas comisiones de propaganda por la región del puerto, las que comprobaron el incremento de la huelga y la forma en que se desarrolla.

La secretaría de la misma ha formulado diversas denuncias contra las tripulaciones de varios barcos que no se hallan en las condiciones exigidas por los reglamentos en vigor. En este caso estaría la dotación del vapor "Argentino", habiendo la prefectura general de puertos manifestado al respecto que procederá a un prolijo examen del rol, antes de permitir la salida de dicho barco.

Una comisión de huelguistas obligó a desembarcar las tripulaciones de los barcos "Lambaré" y "Viena" por carecer el personal de libretas de navegación. Igualmente fueron desembarcadas por la misma causa las dotaciones de los remolcadores "Catalina", "Lamport", "Azcuénaga" y "Laprida".

La Federación Obrera Marítima ha recibido notas de adhesión de la Sociedad Unión "Chauffeurs" de la Capital y del Sindicato de Ebanistas. Dichas instituciones manifiestan su adhesión al movimiento de resistencia de los obreros de cabotaje, brindando su concurso material en caso necesario.

El secretario de la Federación Obrera Marítima, señor Francisco García, se entrevistó en el día de hoy con el prefecto general de puertos, con el propósito de gestionar el pago de sus haberes al personal en huelga.

Con el mismo fin en la tarde de ayer el señor García en compañía del diputado Zaccagnini celebraron una conferencia con el jefe de la oficina de sumarios del puerto resolviéndose que el personal impago entable la correspondiente demanda si fracasa el juicio previo conciliatorio que efectuara la prefectura.

El Centro de Cabotaje Argentino

El Centro de Cabotaje Argentino, frente a las declaraciones de los huelguistas sobre la aceptación de parte de algunos armadores del pliego de condiciones que aquellos tratan de imponer, reiteran las manifestaciones hechas desde el primer momento en que expresaban que los armadores de las costas sur y del Brasil no estando en la misma situación precaria y no perteneciendo al Centro de Cabotaje, eran libres de resolver sobre la aceptación del pliego de acuerdo con sus intereses.

Por otra parte, agrega el Centro de Cabotaje Argentino, que la actitud de dichos armadores no restará nada a la gravedad del momento, por cuanto solo pueden dar trabajo a 270 hombres, mientras las tripulaciones fluviales se componen de más de 5.000 tripulantes.

Movimiento del puerto

En el día de ayer realizaron operaciones portuarias en los sitios que se expresan, los siguientes barcos:

En dársena sud: vapores "Ciudad de Buenos Aires", "Golondrina", "Brasil", "Presidente Quintana", "Argentino" y "Unión".

En la Boca: vapores "Villa Franca", "México", lancha "Formosa", además de otras de removido.

Realizaron sus trabajos de costumbre las lanchas carboneras de Boca y Barracas.

En el Mercado Central de Frutos efectuó operaciones el vapor "Presidente Mitre".

En Barracas: el vapor "Vulcano", una lancha de la compañía Sud Atlantique, cuatro de Mihanovich y una de Barthe.

Salió ayer tarde, a las 5, el vapor "Viena", con destino a Salto y escalas, con 6 horas de retraso, motivado por el cambio parcial de su tripulación.

Igualmente el vapor "Lambaré" salió a las 7 p. m. para la Asunción, llevando un retraso de 9 horas.

El "Dolores Barthe" y "Ciudad de Buenos Aires" salieron para Asunción y Montevideo, respectivamente, a las horas prefijadas.

Postergaron sus salidas los vapores "Presidente Quintana", para Río Gallegos, y el "Argentino", para Ushuaia y escalas.

Procedente de Puerto Alegre llegó ayer a Montevideo el vapor "Perá". Efectuará allí totalmente sus operaciones de descarga, partiendo luego para el puerto de provenencia.

El "Patagones" realizará otro tanto, en Montevideo, partiendo para Patagones.

Sr. Alfredo H. Gath

† HOY EN PARIS

Una de las figuras más prestigiosas y conocidas, no ya del comercio del Río de la Plata, sino de toda Sud América, acaba de desaparecer con la persona del señor Alfredo H. Gath, fundador del importante establecimiento, que lleva su nombre y que gira desde largos años en esta plaza, así como en las más importantes del continente.

Hijo de ingleses, aunque nacido en la Argentina, el señor Gath poseía todas las dotes tradicionales del pueblo británico que constituyen la clave de su asombrosa expansión económica.

Con una energía a toda prueba puesta al servicio de una inteligencia agudísima, el señor Gath comenzó a trabajar en el comercio desde su primera juventud—pues su origen era modesto—hasta que en 1882, en unión del señor Lorenzo Chaves, pudo fundar el establecimiento llamado a desenvolverse en escala insospechada por sus mismos fundadores.

Aquel establecimiento, ubicado en la calle San Martín, entre las de Piedad y Cangallo, no podía hacer esperar ciertamente el progreso futuro que iban a comunicarle las iniciativas, la voluntad paciente y el continuo trabajo de su enérgico fundador. Gracias a este esfuerzo continuo fué preciso a los pocos años dar mayor amplitud al establecimiento primitivo, fundar después otros subordinados cada vez con más amplia base y más extenso radio de operaciones, y, por último, buscar en las repúblicas vecinas nuevos centros de expansión a la casa que en

un período de tiempo relativamente breve había logrado constituirse entre las firmas más prestigiosas, ricas y respetables de todo el continente sudamericano.

El señor Gath dirigió personalmente la casa hasta el año 1908. Desde entonces su salud resentida merced a una lucha sin descanso hacia el engrandecimiento de la casa en que había depositado, seguramente, el más legítimo de los orgullos, le obligó a retirarse a la vida privada, trasladándose a Europa en busca de climas propicios y descanso apropiado.

Sin embargo solía venir durante largas temporadas a Buenos Aires y a Córdoba, donde poseía una hermosa propiedad de campo.

Ultimamente residía en Florencia, desde donde se había trasladado a París con objeto de embarcarse para este puerto, viaje que desgraciadamente ha interrumpido la muerte, por cierto inesperada, pues si bien su organismo sufría de dolencias crónicas, no podían hacer presumir tan rápido desenlace.

Su fallecimiento, como es lógico, ha producido en los círculos comerciales y sociales de esta capital dolorosa impresión. Aparte de sus indisputable talento económico el señor Gath era un temperamento bondadoso, ecuánime y siempre dispuesto a cualquier obra benéfica o noble iniciativa.

Apenas conocido el deceso se clausuraron las puertas de los establecimientos que llevan su nombre, cuyo personal sentía particular afección por el jefe de una casa donde multitud de familias encuentran forma de ganarse honradamente la existencia.

Es, en suma, una gran pérdida la del hombre que logró vincular su apellido a un ramo importante de la actividad comercial sudamericana. De ahí también que sea sincera y unánime la impresión de pesar con que ha sido recibida la noticia de su fallecimiento.

En honor del embajador español

Ateneo Hispano-Americano

Se efectuará el próximo viernes a la noche, la demostración en el Ateneo Hispano-Americano organizada en honor del embajador de España, señor Soler y Guardiola, con motivo de su designación para servir el alto cargo para el que se le acaba de designar.

Ofrecerá el acto el presidente de la mencionada institución, doctor Carlos Baires, contestando el señor Soler y Guardiola. Luego el doctor Carlos F. Melo, cuya autoridad como hispanista es ampliamente reconocida, dictará una conferencia que ha de constituir seguramente una pieza oratoria de gran valer.

Dados los prestigios de los oradores, puede descontarse por anticipado que la velada será todo un éxito intelectual.

Terminada ésta, la concurrencia pasará a uno de los salones del ateneo, donde se servirá una copa de champán, habiéndose encomendado al doctor José León Suárez el brindis respectivo.

A esta significativa demostración han sido especialmente invitados los miembros del cuerpo diplomático y distinguidas personalidades de nuestro mundo político y social.

LA GUERRA EUROPEA

SITUACION POLITICA

ACEPTACION DE LLOYD GEORGE — SE ENCARGA DE FORMAR EL NUEVO MINISTERIO BRITANICO — CARTERAS OFRECIDAS AL PARTIDO OBRERO — BONAR LAW COOPERA A LA POLITICA DEL NUEVO PRIMER MINISTRO — ESTE CONFERENCIA CON LOS LABORISTAS Y LES EXPONE SU PROGRAMA — COMENTARIOS DE LA PRENSA — EL NUEVO SOCIALISMO BELICO — IMPUESTO A LAS GANANCIAS DE LA GUERRA — HONORES A MR. ASQUITH — VOTO DE CONFIANZA AL MINISTERIO BRIAND — REORGANIZACION DEL COMANDO FRANCES.

Las últimas noticias sobre la solución de la crisis política en Inglaterra, dejan desde luego sentado que Lloyd George aceptó definitivamente junto con el cargo de primer ministro la difícil misión de formar el nuevo gabinete.

Reconociendo la importancia actual del partido obrero, Lloyd George ofreció dos carteras, una representación en el consejo de guerra y tres subsecretarías; proposición que está estudiando el comité ejecutivo de dicho partido.

Procediendo con laudable sindéresis, los miembros del mismo, en una reunión celebrada al efecto, aprobaron una resolución declarando que lamentaban la renuncia de Mr. Asquith; y se comprometieron a prestar su apoyo a todo gobierno que prosiga enérgicamente la guerra, y en que el partido obrero tenga la representación que le corresponda.

Se reconoce generalmente que Bonar Law, a pesar de su buena voluntad, carecía de probabilidades de poder formar gabinete alguno, pues tenía en contra a los dos grandes bandos en que se halla dividida la opinión pública británica.

En cambio, Lloyd George en el poder era una aspiración común; y su asentimiento, según los diarios londinenses, equivale a una valiente promesa de buen éxito, garantizada por su activo patriotismo y por el alto espíritu que le caracteriza.

Actualmente se dice que Bonar Law, con cuya cooperación cuenta Lloyd George, había obtenido el apoyo de las principales fracciones del partido unionista, y aún se asegura que muchos de los miembros unionistas del gabinete dimitente continuarán en sus puestos, aunque, probablemente, cambiando carteras.

En los círculos políticos se cree que ni Lansdowne ni Balfour, quien se encuentra enfermo, figurarán en el nuevo gabinete, y se duda de que se incluya también en la nueva combinación a Mr. Chamberlain.

El "Daily Telegraph" dice que es casi seguro que Grey, Grewe, Mackenna, Runciman, Harcourt, Samuel, Montagu, Tennat y Mackinnon Wood quedarán eliminados, pero se asegura que Carson no solamente tendrá un sitio en el gabinete, sino que también formará parte del reducido consejo de guerra que asumirá la principal responsabilidad en la dirección de la guerra.

Lord Derby, como igualmente lord Reading, son candidatos muy probables para el ministerio y para el consejo.

El "Daily News" dice que Miner también favorece actualmente las gestiones de Lloyd George, quien contaría así con un núcleo de sus colegas del anterior gabinete. De acuerdo con estas ideas, se puede adelantar que en el nuevo ministerio entrarían, probablemente, Lloyd George, Bonar Law, Carson, Derby, Henderson, sir E. Cawley Reading y Milner.

De todos modos, se hacen votos porque las expectativas terminen en breve, posibilitándose así la ya impostergable aprobación del nuevo crédito de guerra.

A última hora, los miembros del partido laborista conferenciaron con Lloyd George, quien les expuso su programa, entablándose un franco debate.

Mr. D. Lloyd George dijo que su plataforma tiene una sola tabla de gran resistencia, que es la de la continuación de la guerra hasta conseguir la victoria definitiva. Esto, según añadió, sólo se puede conseguir utilizando por completo los recursos de la nación tanto morales como materiales.

Reconoció plenamente el jefe del gobierno la gran parte que el trabajo de los obreros ha desempeñado ya en la guerra; pero hizo presente a sus visitantes que es posible que se exijan nuevos sacrificios a toda la colectividad.

Es cosa entendida que el primer ministro trazó un programa que establece en realidad el controlor del estado sobre todas las industrias del país.

Expuso la necesidad de llevar a cabo todos los esfuerzos posibles para aumentar la producción de víveres en la nación, fomentando el cultivo de las tierras áridas y abandonadas.

Por acción gubernativa se proveerá a los agricultores de la maquinaria de labranza más moderna procurable por la administración pública. La agricultura quedará organizada de modo que utilice todo el trabajo de los obreros.

Por otra parte, se fiscalizará rigurosamente el precio de los productos alimenticios.

Los laboristas pidieron declaración terminante sobre conscripción del trabajo y la riqueza. Lloyd George repuso:

"Ninguna clase de la población podrá quejarse de injusticia a este respecto."

Existe ya la idea de un proyecto para establecer la fiscalización de todas las inversiones de capital y de los ahorros, recibiendo la nación los beneficios de las riquezas ganadas.

Se tiene además el plan de extender considerablemente el impuesto sobre las ganancias de la guerra, el que será calculado sobre el término medio de las utilidades obtenidas durante los tres años anteriores a la conflagración. Todo lo que exceda de esos beneficios irá a poder del estado.

De ahí que el "Daily Chronicle" califique estas medidas de "socialismo bélico".

Merecen, asimismo, tenerse en cuenta los siguientes comentarios:

"The Daily Mail": "La guerra nos ha traído una cosa buena, y es apartar la multitud de ineptos que había en nuestro gobierno, reemplazándola con un hombre resuelto y enérgico. Con este hombre al frente de la cosa pública no debemos abrigar temores en cuanto al fin."

"The Times": "Las perpectivas de la nueva administración son excelentes. La adhesión del partido laborista le asegura la mayoría en la cámara de los comunes. Siempre hemos pensado, en un país democrático como el nuestro, que es conveniente asociar el trabajo directamente con la conducción de la guerra."

El rey dió las gracias a Mr. Asquith por sus servicios, ofreciéndole el título de conde y la orden de la Jarretiera. Pero, se supone que el agraciado declinará la aceptación de esos honores.

En Francia, después de las sesiones secretas de la cámara de diputados, el gabinete Briand obtuvo un voto de confianza por 344 votos contra 160.

M. Briand ha anunciado que, en breve, se llevará a cabo una reorganización del alto comando del ejército.

Frente occidental

Siguen los bombardeos mutuos.—Los alemanes ganan posiciones en las orillas del Mosa. — Los submarinos en el Atlántico. — El bombardeo de Londres según los prisioneros alemanes. — Detención de vapores en Gibraltar. — Buques hundidos. — Nota de Alemania a Estados Unidos sobre el caso del "Arabia". — Aumento de las deportaciones de belgas. — La protesta de España.

PARIS, diciembre 8. — Según las indicaciones del comunicado oficial en el frente de Francia ocurrió lo siguiente:

En la región del cerro 304 hubo un cañoneo bastante violento.

En el resto del frente no ocurrió nada digno de mención.

EL HAVRE, diciembre 8. — El gobierno belga publicó un comunicado anunciando que en el frente ocupado por sus tropas no se produjo ningún hecho importante.

LONDRES, diciembre 8. — Anoche se publicó el siguiente comunicado oficial inglés:

En las inmediaciones de la serranía de Thiepval hubo por ambas partes considerable actividad de artillería.

En el resto del frente no aconteció nada, si se exceptúan las habituales acciones de morteros de trinchera.

NUEVA YORK, diciembre 8. — De Berlín anuncian que el estado mayor alemán publicó el siguiente boletín, sobre la campaña de Francia:

En la orilla oeste del Mosa, después de una preparación de artillería, destacamentos del regimiento 15 de infantería de Westfalia penetraron en las trincheras francesas del cerro 304, al sudeste de Malencourt, famoso por las batallas libradas en él durante el verano pasado. Nos apoderamos de la cumbre del cerro haciendo prisioneros a cinco oficiales y 190 soldados.

A consecuencia de un avance en las líneas enemigas del cerro de Le Mort Homme, nuestras patrullas de incursión tomaron once prisioneros.

NUEVA YORK, diciembre 8. — Un crucero británico que navegaba a 40 millas de Sandy Hook expidió esta noche, hacia los cuatro puntos cardinales, el siguiente despacho radiotelegráfico:

Pueden encontrarse submarinos alemanes en cualquier punto del Atlántico y especialmente a los 60 grados de longitud oeste.

Se han dado instrucciones a todos los barcos que se disponen a zarpar para que se desvíen de las rutas marítimas ordinarias.

LONDRES, diciembre 8. — Se anuncia esta noche que según informes suministrados por algunos de los aviadores prisioneros de los británicos, los pilotos que tomaron parte en el último raid aéreo sobre Londres habían recibido instrucciones en el sentido de no hacer blanco de sus bombas a establecimientos militares en particular, sino que deberían bombardear la capital londinense en general, propósito que no pudieron cumplir por la excesiva altura con que volaban.

COPENHAGUE, diciembre 8. — "La Gaceta de Navegación Noruega", anuncia hoy que el tráfico entre Finlandia y Suecia ha sido interrumpido a causa de la actividad de los submarinos alemanes y por haberse colocado numerosas minas en el golfo de Botnia.

MADRID, diciembre 8. — Comunican de Algeciras que varios buques de guerra británicos detuvieron hoy en el estrecho de Gibraltar a cinco vapores mercantes griegos que se dirigían hacia el Atlántico.

Los vapores griegos fueron conducidos a la plaza de Gibraltar, en donde se les ordenó que fondeasen hasta nueva orden.

LONDRES, diciembre 8.—El Lloyd anuncia que el vapor danés "Nexos", el español "Julián Benito", el velero sueco "Senta", el velero ruso "Ans", el vapor noruego "Ella", el vapor danés "Halfoan" y la goleta "Marie of Ronne", han sido hundidos por los submarinos alemanes.

WASHINGTON, diciembre 8. — El departamento de estado dió hoy a la publicidad la nota alemana contestando a la formulada por los Estados Unidos en ocasión del hundimiento del buque británico "Arabia", perteneciente a la compañía Peninsular y Oriental, que fué echado a pique en el Mediterráneo.

La comunicación alemana dice así: "En la mañana del 6 de noviembre último un submarino alemán encontró a un buque de gran tonelaje que, procedente de los estrechos de Cargo, navegaba a 100 millas al oeste de la isla de Cerigo.

"El vapor estaba pintado de negro y su obra muerta también era negra, sin ningún color que destacase, como suele ser el distintivo de los buques de la compañía a que pertenecía el "Arabia".

"El buque en cuestión no seguía la ruta ordinaria de los paquetes que hacen la travesía entre Port Said y Malta, sino que navegaba en ziszás, con rumbo al oeste, con una desviación de 120 millas de la indicada ruta.

"El submarino se había cruzado con tres embarcaciones similares en aquel mismo lugar y en aquella misma mañana, en la ruta que se sigue desde el Egeo a Malta.

"El "Arabia" navegaba por la ruta de Parigo a Malta, que sólo es frecuentada por transportes de guerra, de acuerdo con la experiencia recogida hasta ahora.

"El comandante del submarino comprobó además que iban a bordo del vapor numerosos chinos y otros hombres de color con sus trajes nacionales. Consideró que eran soldados-obreros, de aquellos cuyo trabajo se emplea mucho detrás de las líneas enemigas.

"A pesar de hacer un tiempo claro y de las cuidadosas observaciones del comandante del sumergible, éste no vió a bordo ni mujeres ni niños.

"En tales circunstancias, dicho marino se convenció de que el vapor era un transporte de tropas al servicio del gobierno británico, debiendo ser por tanto considerado, según las leyes internacionales, como un buque de guerra auxiliar, lo cual lo autorizaba a aplicarle el tratamiento debido.

"De este modo, juzgo que era preciso atacarlo, lo que hizo sin dilación, echándolo a pique.

"Si el gobierno de los Estados Unidos puede mostrar que el "Arabia", cuando fué torpedeado, prestaba servicio como un vapor ordinario de pasajeros, en ese caso el comandante del submarino habría dejado de obrar de acuerdo con las instrucciones que se le comunicaron, instrucciones que están ahora, como han estado hasta aquí, de acuerdo con las seguridades dadas en la nota de Alemania a los Estados Unidos, de mayo de 1916.

"El incidente sería entonces lamentable, y el gobierno alemán aceptaría inmediatamente las debidas consecuencias".

El gobierno de los Estados Unidos considera la explicación alemana respecto al torpedeamiento del "Arabia", como "débil". Se asegura que el gobierno no tiene pruebas de que no hubiese a bordo del vapor soldados-obreros asiáticos; pero que está seguro de que el Arabia llevaba mujeres y niños.

Dice que el gobierno no juzga la situación como "esencialmente delicada". Sin embargo, los funcionarios oficiales se niegan a indicar si hay o no hay posibilidad de que el asunto pueda traer una ruptura entre Alemania y los Estados Unidos.

PARIS, diciembre 8. — Telegrafían de El Havre que continúan las deportaciones en Gante. Los alemanes deportan no sólo a los obreros, sino a los burgueses y aristócratas, sin distinción de clase ni edad.

Los diputados y senadores del distrito de Mons protestaron enérgicamente contra las deportaciones.

AMSTERDAM, diciembre 8. — La "Norddeutsche Allgemeine Zeitung" anuncia que la embajada española en Berlín transmitió al gobierno alemán la protesta presentada por el gobierno belga contra las deportaciones de sus súbditos efectuadas por las autoridades alemanas en el territorio que ocupan sus tropas.

Esta protesta, según añade, es rechazada por Alemania a causa de no estar fundada en razones suficientes.

El diario agrega esta exposición de los motivos que tiene el gobierno alemán para su rechazo:

"La protesta se basa en que la disposición tomada por el gobernador general de Bélgica amenaza a los belgas que reciben el socorro de la beneficencia pública con la prisión de los trabajos forzados, si se niegan a trabajar. Ahora bien: el artículo 43 de la convención de La Haya legitima tal medida, porque la paralización de las industrias en Bélgica hizo que no se pudiera obtener trabajo en aquel país, mientras puede conseguirse en Alemania.

"No se obliga a nadie—dice el diario—a trabajar en contra de las disposiciones de las leyes internacionales".

Niega el gobierno alemán que hayan ocurrido con motivo de las deportaciones las escenas de horror que ha anunciado la prensa de las naciones aliadas y que los alemanes hayan forzado a trabajar en obras de carácter militar a los habitantes de las regiones ocupadas en el norte de Francia.

Por otra parte, sostiene el gobierno que la requisa de materias primas en Bélgica que llevan a cabo las autoridades alemanas, está de conformidad con el artículo 52 de la convención de La Haya, así como se efectúa de acuerdo con las necesidades del ejército.

AMSTERDAM, diciembre 8. — El "Telegraaf" informa que las autoridades alemanas de Bélgica mantienen arrestado en su palacio al cardenal Mercier, a consecuencia de sus protestas por las deportaciones de obreros belgas.

LONDRES, diciembre 8 (4.20 a. m.) — Los diarios publican despachos de Amsterdam informando que las deportaciones en el norte de Francia han vuelto a empezar. 60.000 pretendidos desocupados atravesaron Lieja durante la semana en vagones de ganado en dirección a Dusseldorf y Reimscheid.

Las deportaciones empezaron en la provincia de Namur.

Frente austro-italiano

El mal tiempo en las montañas — Acciones de artillería en el Carso — Ataques austriacos rechazados — Bombardeo de estaciones austriacas de viación por voladores italianos — Operaciones de la flota italiana — La hazaña del "Nembo".

ROMA, diciembre 8 — El ministerio de guerra da hoy a la publicidad el siguiente parte:

En todos los teatros de las operaciones continúa el mal tiempo, nevando con abundancia en las montañas.

En la región del Carso, la artillería continuó en actividad anoche.

El enemigo, después de un violento cañoneo, emprendió dos ataques sucesivos al nordeste de la altura 298, los que fueron prontamente detenidos y rechazados.

En la zona de Aquileia, arrojaron bombas unos aeroplanos navales enemigos, causando la muerte de una mujer e hiriendo a un niño. No hubo perjuicios materiales.

En represalia de este ataque nuestros aviadores bombardearon el aeródromo enemigo de Prodocca y la estación de hidroplanos de las cercanías de los muelles de Trieste, obteniendo resultados eficaces, según se entiende. Nustros aparatos regresaron sin haber sufrido nada.

NUEVA YORK, diciembre 8 — En un resumen de las operaciones de la flota italiana en el Adriático se dan los siguientes pormenores:

Cruzaron el Adriático alrededor de cuatrocientos mil italianos, y se perdieron solo dos buques de transporte, mientras que entraron en los puertos italianos unos seis mil buques.

El alto comando no permite a los "dreadnoughts" que salgan de los puertos, y la tarea de mantener las comunicaciones con Albania y con Grecia la cumple a entera satisfacción de la flotilla de guardacostas que se encuentra en el estrecho de Otranto, desde donde vigila las operaciones de los submarinos.

Torpederos armados tienen la misión de dar caza a los submarinos que aparezcan, mientras otros torpederos, destróyers y pequeños cruceros recorren constantemente en patrullas el Adriático.

En Brindisi y en Valona se ha establecido una base para una flota numéricamente fuerte, que comprende varios buques ingleses y franceses, los que ejercen una vigilancia rigurosa para proteger los trasportes y los buques que conducen provisiones y materiales de guerra.

El 16 de octubre último, a las once de la noche, el "Nembo" y otro destróyer italiano escoltaron un gran buque de trasporte lleno de soldados, y se encontraban frente a la costa de Albania y reinaba un fuerte viento, cuando apareció a corta distancia un submarino enemigo.

Este lanzó un torpedo contra el buque trasporte, el cual intentó en vano evitar el torpedo.

Los soldados llenaban la cubierta y permanecían silenciosos, esperando resignados la muerte.

El comandante del destróyer disparó el último tiro sobre el submarino y al ver la futilidad de sus esfuerzos, adoptó una resolución heroica: lanzó al "Nembo" contra el costado delgado del submarino, en el momento en que éste se preparaba para lanzar un segundo torpedo. El destróyer y el submarino se hundieron y se vieron surgir del agua columnas de humo.

El comandante del "Nembo" sacrificó así su buque, sus tripulantes y a sí mismo, con objeto de salvar al buque trasporte.

Frente oriental

Ofensivas alemanas parciales en el frente de Rusia. — Ataques moscovitas fracasados en Dornawatra y el Trotus — Los búlgaros reconquistan una altura en Sokol — Toma de posiciones fortificadas en Budimirci por los serbios. — Los rusos y rumanos se baten en retirada — Destruyen los puentes del Arges — Una división rumana prisionera en el Oltus — Detalles de la toma de Bucarest — Telegrama del emperador Guillermo — Bloqueo de Grecia — Atrocidades contra los venizelistas en Atenas.

PETROGRADO, diciembre 8. — El ministerio de guerra rusó dió hoy a la publicidad este boletín sobre la campaña territorial:

En la región del bosque al norte de Shelvov, el enemigo, bajo la protección de fuego de su artillería, nos atacó y apoderóse de una pequeña parte de una posición; pero fué rechazado por un contraataque de nuestras tropas.

En la región de Garbuzov y de Gunalovtze, la artillería hostil abrió un fuego violento contra nuestras trincheras y los puntos de apoyo cercanos. La infantería emprendió una ofensiva y unas dos compañías penetraron en una porción de nuestras trincheras demolidas en la región de Gunalovtze. Sin embargo, el enemigo fué repelido por los destacamentos cercanos y la posición se recuperó.

En la zona de bosques de los Cárpatos, nuestras operaciones se han suspendido, a causa de la densa niebla, que dificulta la acción de la artillería.

NUEVA YORK, diciembre 8. — De Berlín informan que el estado mayor alemán publicó el siguiente boletín relativo a las operaciones en Rusia:

Al oeste de Luzk, destacamentos alemanes y austro-húngaros penetraron en una posición avanzada rusa en el río Luga, haciendo prisionera a su guarnición, que constaba de 40 hombres. La posición fué mantenida a pesar de cinco ataques realizados por el enemigo.

Anoche, al oeste de Zalocze y al oeste de Tarnopol, nuestras patrullas se apoderaron de partes de las líneas rusas, tomando 90 prisioneros en la primera de las regiones mencionadas y 20 en la segunda.

En la región boscosa de los Cárpatos y en las montañas de la frontera de Moldavia hubo cañoneos, que se intensificaron a intervalos, y algunas escaramuzas de avanzadas. Después de estas actividades los rusos desarrollaron ataques al norte de Dornavatra y en el valle del Trotus, los cuales fueron rechazados.

NUEVA YORK, diciembre 8. — Un comunicado del gobierno turco, que transmite de Berlín, dice como sigue:

El martes último rechazamos unas tentativas de desembarco del enemigo en Akaba, en la frontera de Siria, en la parte alta del golfo de eso nombre.

Nos apoderamos además de una bandera que los franceses izaron en la costa de Akaba.

EN LOS BALCANES Y RUMANIA

PARIS, diciembre 8. — Se ha publicado el siguiente comunicado oficial francés sobre las operaciones en los Balcanes:

En los alrededores de Monastir el enemigo bombardeó nuestras líneas.

En la falda norte del Sokol un nuevo contraataque enemigo contra los serbios sólo consiguió reconquistar una porción de la altura que tomamos recientemente.

Al sur de Seres los británicos despejaron una trinchera turca e hicieron algunos prisioneros.

LONDRES, diciembre 8. — De Salónica trasmiten este comunicado dado el martes por el estado mayor serbio:

En todo el frente de nuestras tropas, hubo un violento duelo de artillería y acciones de infantería.

Al nordeste de Budimirci, atacamos con vigor una serie de alturas poderosamente fortificadas y las tomamos venciendo la resistencia tenaz del enemigo, que luchó con la mayor energía.

Hicimos numerosos prisioneros y nos apoderamos, de un lanzabombas, de un centenar de fusiles y de otro material bélico.

PETROGRADO, diciembre 8. — El ministerio de guerra ruso da a la publicidad este parte sobre las operaciones:

En Rumania, al sur del valle del Trotus, la lucha continúa.

En la Valaquia, los rumanos se retiraron hacia el este bajo la presión de las fuerzas enemigas, librando acciones de retaguardia.

Bucarest fué evacuada por los rumanos a mediodía.

Ayer, nuestras tropas que cubrían el flanco izquierdo de los rumanos, al sur de Bucarest, se retiraron igualmente.

SITUACION MILITAR

LA PROXIMA BATALLA NO SERA DECISIVA PARA RUMANIA. — RUSIA TIENE QUE ASUMIR AHORA COMO PROPIA LA DEFENSA DE ESTE REINO. — OPINIONES DEL GENERAL MAURICE, MARCEL HUTIN Y JEAN HERBETE.—COMENTARIOS DE LAS PRENSAS ALEMANA, FRANCESA, INGLESA Y NEOYORKINA. — PRONOSTICO DE UNA NUEVA GRAN OFENSIVA GERMANA EN FRANCIA. — ACUSACIONES CONTRA LORD GREY. — EL EJERCITO RUMANO SE RETIRA INTACTO.

Si Rumania luchara sola en esta desigual campaña contra un terno de imperios y un reino ensoberbecido por tan altas alianzas, podríamos aceptar la profecía de que su suerte definitiva se jugará en la ya prevista batalla sobre la línea cuyo pivote es Buzeu.

Esa batalla será, o por lo menos deberá ser, formidable. Ello, hasta donde nos cabe conjeturarlo a tanta distancia del teatro de las operaciones, y sin conocer la mente de los comandos aunados en la personalidad del gran duque Nicolás. Pero Rusia más que Rumania es la que tiene ahora empeñados en ese reino sus intereses bélicos; y así, la batalla del Buzeu, en vez de ser la decisiva para Rumania, será casi la primera de la nueva prolongación del frente ruso, donde las tropas de Mackensen, si no optan (como parece que no optarán) por invernar en Valaquia, han de sufrir muchas bajas, y no pocos ejemplos de las alternativas de la suerte.

Sin duda, es una aspiración germánica la de dar carácter decisivo a la próxima batalla inevitable a las puertas de la Moldavia. Así lo expresa el cambio de telegramas entre los monarcas de la cuádruple. Acaso temen que se les desgaste la médula de tanto esfuerzo; y, como decíamos ayer, las baisámicas auras del Tschismedjin les hacen sentir que la paz después de Bucarest sería hoy el colmo de la satisfacción, ya que París se esfuma en las regiones de la quimera. Todo eso prueba que el más allá no les tranquiliza; lo cual significa su íntima convicción de que el ejército rumano no ha cesado de ser un factor considerable. No se requiere mejor indicio para percatar lo que está ocurriendo en esa campaña; y, en nuestro concepto, ello corrobora nuestro comentario de ayer sobre la situación militar en el reino danubiano.

Es, ahora, conducente e ilustrativo pasar en revista las opiniones de críticos y diarios europeos al respecto:

El comandante general Murice, director de las operaciones militares en el ministerio de guerra británico, dice así:

"El ejército rumano sigue existiendo todavía.

Bucarest no fué capturada; fué simplemente ocupada por el enemigo, después de haber sido evacuada por los rumanos, que no intentaron hacer ninguna resistencia.

Lo mismo sucedió en Ploesci.

La retirada rumana acorta la línea de ese ejército, que se extendía a lo largo de un gran arco alrededor de la Valaquia.

Los rumanos destruyeron el equipo e instalaciones de sus yacimientos petrolíferos y sacaron, antes de evacuar la ciudad, la mayor parte de sus existencias de trigo.

El ejército rumano tiene mucha artillería de campaña, pero es deficiente en cuanto a piezas de grueso calibre.

Las líneas férreas que desde Rusia convergen en territorio rumano son adecuadas para el transporte normal de materiales; pero su administración es muy deficiente.

Las declaraciones alemanas respecto al número de prisioneros rumanos tomados, se refieren, sin duda, a los combatientes y no combatientes que llevan capturados en todo el territorio ocupado por los poderes centrales".

El "Rheinische Westphalische", de Berlín, dice:

"La caída de Bucarest no acortará la duración de la guerra, pero asegura la superioridad militar alemana en todos los frentes de batalla".

La mayor parte de los periódicos alemanes se expresan con satisfacción sobre el rápido castigo del "aliado infiel" como se designa a Rumania.

El "Lokal Anzeiger" dice:

"Muchos deplorarán que el señor Bratiano y sus cómplices se encuentren ahora ocultos cerca de la frontera de Rusia en vez de haber sido capturados cuando lo fué Bucarest, porque en ese caso ellos habrían sido entregados al fallo de su engañada nación, que pocos meses hace era próspera, independiente y país libre y ahora es sierva de Inglaterra y Rusia.

"Los rumanos han perdido su capital, su honor y su libertad. El país recobrará la tranquilidad, pero los hombres que han sumido a la nación rumana en la desgracia quedan deshonrados para siempre".

Los diarios alemanes también recuerdan que los preparativos para la guerra fueron "traicioneramente" hechos por el gobierno rumano, al propio tiempo en que el rey y su primer ministro Bratiano hacían promesas a los imperios centrales horas antes de la declaración de las hostilidades.

Se agrega que la suerte de Rumania puede considerarse como definitivamente jugada, desde que lo que resta del país debe ser considerado como territorio ruso.

Los diarios franceses dicen que ese acontecimiento es una lección que debe estimular a los aliados a llevar a cabo una acción más rápida y enérgica, y antes que nada, a emplear eficazmente sus recursos.

Se reconoce que la caída de Bucarest era inevitable, y que el comando ruso-rumano ha procedido con encomiable acuerdo al evacuarla casi sin resistencia. Las pérdidas del ejército rumano se consideran de relativa poca importancia; siendo indiscutible que su moral se mantiene intacta, y que se halla siempre con energías para enfrentarse al adversario en las nuevas posiciones que, sin duda, tiene ya designadas, y donde, soldándose con las fuerzas rusas destacadas de Besarabia, formará una línea de norte a sur, determinándola por las plazas de Buzeu y Fochani.

Marcel Hutin escribe lo siguiente en "L'Echo de Paris":

"Los rumanos han ido retirando gradualmente, durante el último mes, todos los servicios públicos de Bucarest. Esa evacuación paulatina congestionó en tal forma la línea principal ferroviaria de Bucarest y Buzeu a Jassy, que se imposibilitó el transporte de fuerzas rusas y de materiales desde Moldavia a la Valaquia.

"Esto explica la retirada rumana en la Valaquia y la unión de esas fuerzas con las rusas en Moldavia, donde los rumanos encontrarán líneas poderosamente fortificadas que se extienden desde Buzeu hasta Jalomitsa.

"Los rusos están ejerciendo una presión muy vigorosa sobre el frente de Moldavia, en el que hay grandes contingentes de fuerzas enemigas que avanzan desde el sur del desfiladero de Tartar. Esa ofensiva rusa ayudó a los rumanos, y cuando se aclare el frente el movimiento adquirirá toda la intensidad de que es susceptible".

"Le Petit Parisien" informa hoy que los rumanos evacuaron la ciudad de Bucarest dentro del orden más completo, salvando íntegramente su ejército.

Se añade que las retaguardias se batieron encarnizadamente, evitando así que el enemigo realizara un movimiento envolvente que hubiera amenazado la seguridad de las fuerzas en retirada.

Jean Herbette, en "L'Echo de Paris", aduciendo ejemplos de situaciones precedentes, llama la atención sobre una probable próxima ofensiva intensa de los alemanes en Francia, una vez que hayan asegurado el problema militar de Oriente.

"Las invasiones rusas en el este de Prusia, — dice — nos ayudaron para la victoria del Marne. La derrota moscovita en 1915 dió como resultado la ofensiva alemana contra Verdun. Hay que estar preparados para lo que pueda suceder después de la caída de Bucarest.

"No vencer con los medios de que disponemos sería un crimen, pero para asegurar la victoria es necesario que tengamos espíritu de organización y de resolución".

En Inglaterra, los diarios de oposición comentan con acritud la toma de Bucarest por los alemanes, atribuyendo ese revés de la Entente a la errónea política de Mr. Grey. Opínase desde luego, que ese hecho prolongará la guerra.

En los Estados Unidos, "The Tribune", de Nueva York, da el siguiente comentario:

"A pesar del enorme número de prisioneros hecho durante estos últimos días por las fuerzas germánicas, parece ser que el rey Fernando logró salvar al cuerpo principal de tropas rumanas con pérdidas relativamente menores.

"Esta táctica es la misma que se desplegó en Rusia en la primavera de 1915 y en Serbia durante el otoño del mismo año, cuando las fuerzas germánicas avanzaron en precipitada avalancha por el país hostil, aun cuando no consiguieron destrozar a los ejércitos que se oponían a su paso. Los rusos y serbios demostraron en aquella ocasión que los hombres no se conquistan tan fácilmente como los territorios.

"Uno de los principales beneficios que implica la conquista de Bucarest para los poderes centrales, es la gran provisión de granos, aceites y otros artículos de primera necesidad que hay allí almacenados. Berlín se muestra tan orgulloso de la conquista del cereal rumano, depositado en Bucarest en gaiones que ostentan la inscripción: "Comprado por el gobierno británico", como de la derrota infligida al enemigo.

"La evacuación de Bucarest y de la región circundante por los rumanos se impuso ante el avance del enemigo por tres lados distintos. Los jefes rumanos se escaparon de la trampa en las primeras horas del día, llevándose así a sus tropas intactas. Evidentemente no se intentó defender la ciudad.

"La arremetida final de las tropas del mariscal von Falkenhayn fué de una rapidez sorprendente, lo que se atribuye en parte, a la resolución previa de los rumanos de abandonar la ciudad tan pronto como se intentase su cerco".

NUEVA YORK, diciembre 8. — Se recibe el siguiente comunicado que publica en Sofía el estado mayor búlgaro.

En la Valaquia, mediante un vigoroso empuje realizado por nuestras tropas en la zona del Arges inferior, sofocamos los desesperados ataques de los rusos y los rumanos.

En la línea de Talastoca y Ungeni, los ataques de los rusos fueron especialmente violentos. El enemigo destruyó por completo los puentes del Arges. Los nuestros vadearon el río cerca de Copacenistaivan y ocuparon la cabeza de puente.

Durante la lucha en Neaijow, en el Arges, nuestra primera división tomó prisioneros desde el 28 de noviembre hasta la fecha a 16 oficiales y 840 soldados. Cayeron además en nuestro poder dos cañones de gran calibre, cinco morteros, 26 cañones de campaña, siete más pequeños, 31 armones, ocho ametralladoras, fusiles, bombas y diverso material.

En el polígono del pueblo de Dablor encontramos dos aeroplanos y 17 cúpulas armadas.

NUEVA YORK, diciembre 8. — De

Berlín comunican que el estado mayor alemán publicó el siguiente boletín:

Grupo de ejércitos del mariscal von Mackensen:

Importantes resultados coronaron ayer los esfuerzos y las batallas durante las cuales los ejércitos noveno y del Danubio, brillantemente dirigidos por el mariscal von Mackensen, vencieron con rápidos golpes a los rumanos y a los refuerzos rusos traídos en ayuda de éstos. El jefe y las tropas recibieron el premio de sus hechos entrando victoriosos en Bucarest, capital de la última víctima de la política de la "entente".

Ploesci, Campina y Sinaia se encuentran en nuestro poder.

El derrotado enemigo se retira en todo el frente, hacia el este.

El espíritu combativo y el enérgico deseo de vencer han permitido a nuestras tropas ponerse en toda ocasión a la altura de las circunstancias y satisfacer todas las exigencias que de su vigor y voluntad se han hecho. Junto con el grueso de las fuerzas alemanas las bravas tropas austro-húngaras, búlgaras y otomanas se han portado brillantemente.

El nuevo ejército hizo ayer prisioneros a 116 oficiales y 9100 soldados.

Las operaciones y la lucha continúan.

Frente de la Macedonia:

Cerca de Tarnova, al este del Cerna, el veterano regimiento 146 de infantería de la Masuria y algunas compañías búlgaras desalojaron a los serbios de la posición en que se habían establecido ayer. Hicimos prisioneros a 6 oficiales y 50 soldados.

En el territorio bajo del Struma algunos destacamentos británicos que intentaron aproximarse a las posiciones búlgaras al sudoeste y al sudeste de Seres fueron rechazados por el fuego defensivo de nuestros aliados.

NUEVA YORK, diciembre 8. — De Berlín transmiten el siguiente nuevo boletín publicado por el estado mayor alemán:

Además de Bucarest, su más importante ciudad comercial, los rumanos perdieron ayer toda una división que capituló en las orillas del Alt. La división constaba de 8000 hombres y tenía 26 cañones.

Los ataques nocturnos serbios cerca de Tarnova fracasaron.

AMSTERDAM, diciembre 8. — Se ha recibido el siguiente telegrama oficial de Berlín:

A las 10.30 de la mañana del martes, el capitán Lange, del estado mayor general, fué enviado como parlamentario a entrevistarse con el comandante de la plaza de Bucarest. El capitán llevaba una carta del mariscal von Mackensen exigiendo la entrega de la fortaleza.

El mariscal envió una segunda carta al comandante de Bucarest notificándole que se abriría el fuego contra la fortaleza si el parlamentario no regresaba a las 24 horas.

El general rumano recibió al capitán Lange en un puesto avanzado donde se le vendó trasladándosele luego en un automóvil a Bucarest. El parlamentario regresó el miércoles antes de la expiración del plazo fijado.

El comandante de la plaza se negó a aceptar la carta del mariscal von Mackensen declarando que Bucarest no era una fortaleza sino una ciudad abierta y añadiendo que en ella no había fuerzas armadas para la defensa ni existía gobernador ni comandante. El capitán Lange manifestó al jefe rumano que esa era una evasiva la cual no impediría que los alemanes continuaran sus operaciones.

El miércoles por la mañana fuerzas de caballería al mando del general Schmettow se apoderaron de un fuerte situado en la parte norte. Más tarde tomaron la línea de fuertes desde Chiajua hasta Odalle. La infantería enemiga presentó resistencia, la cual fué rápidamente quebrantada.

En la parte sur, el ejército del Danubio avanzó sobre la ciudad atravesando la cintura de fuertes.

Las tropas que entraron en Bucarest fueron recibidas con entusiasmo. Los habitantes les arrojaron flores.

El mariscal von Mackensen se dirigió en automóvil al castillo real, donde le obsequiaron con ramilletes de flores.

AMSTERDAM, diciembre 8. — Un telegrama recibido hoy de Viena dice que las campanas de las iglesias de aquella capital, en virtud de una orden del gobierno, repicarán mañana a la una de la tarde, en señal de regocijo por la ocupación de Bucarest.

AMSTERDAM, diciembre 8. —Una información oficial aparecida en Berlín da cuenta de que el káiser ha enviado a la emperatriz, con motivo de la ocupación de Bucarest, el siguiente mensaje:

"Bucarest ha sido tomada. ¡Qué magnífico éxito en el camino de la completa victoria hemos alcanzado con la ayuda del Todopoderoso!

"Mediante golpes repentinos, nuestras incomparables tropas, al lado de las bravas fuerzas aliadas, han derrotado al enemigo dondequiera que presentaba resistencia. Su bien experimentado comando las guió. ¡Quiera Dios seguir concediéndoles su ayuda!"

COPENHAGUE, diciembre 8. — El "Lokal-Anzeiger", de Berlín, dice hoy que desde el principio de las hostilidades contra Rumania llegaron a los campamentos de concentración de prisioneros de Alemania, 100.000 rumanos capturados por las fuerzas de los imperios centrales.

Agrega el citado diario que en los círculos militares de Alemania se cree que toda la Valaquia será entregada por los rumanos.

Finalmente anuncia que la capital no ha sufrido destrozos y que estaba casi desierta cuando fué ocupada por las fuerzas invasoras.

PARIS, diciembre 8. — El bloqueo de Grecia se mantendrá hasta que el gobierno griego dé las reparaciones convenientes por los hechos últimos llevados a cabo contra las naciones aliadas en Atenas.

ATENAS, diciembre 8. — Todos los marinos aliados que habían desembarcado han vuelto a sus respectivos buques y numerosas familias italianas, francesas e inglesas se han embarcado en El Pireo.

Según los últimos datos las bajas sufridas por los aliados en los combates del 1.o de diciembre son las siguientes:

Franceses: 6 oficiales muertos y 2 heridos. Marineros, 20 muertos, 90 heridos y 40 dispersados.

Ingleses: 4 oficiales muertos. Soldados, 4 muertos y 13 heridos.

Los diarios venizelistas no han vuelto a aparecer.

En los círculos políticos griegos se asegura que si las potencias de la "entente" no sacrificaran rápidamente su prestigio aceptando un acuerdo con Grecia, correrán el peligro de echarse encima por lo menos 150.000 griegos.

Intervención a Entre Ríos

ACTITUD DEL Dr. ANCHORENA

Presentación de los partidos

ENTREVISTAS Y CONFERENCIAS

(De nuestro enviado especial)

PARANA, diciembre 8. — Con el habilísimo giro y el reconocido tacto que el doctor Anchorena ha impreso al serio conflicto legislativo entrerriano, éste tiende a adquirir los contornos de una común divergencia susceptible de ofrecer un acertado punto final si las personas que han actuado en el pleito desde su iniciación, atemperando un tanto los ánimos enconados y deponiendo sus agravios, si los tuvieran, ante el bello ejemplo de patriotismo y de desinterés que les da con sus elevados procederes el alto comisionado federal.

Ha sabido insinuar a todos los actores de este pleito la imprescindible necesidad de una inmediata presentación a los estrados de su recta justicia, con las pruebas de cargo y descargo en su poder y la confianza más absoluta que ha sabido inspirar en cuanto a la sensatez y ecuanimidad por sus últimas decisiones, y ha llevado la certeza que su fallo será fruto de un profundo estudio, cuyos dictámenes todos están en el deber de acatar.

La junta ejecutiva del partido demócrata progresista por conducto de tres de sus miembros, entregó ayer en propias manos del doctor Anchorena un largo memorial donde éste encontrará, sin duda, conceptos ya leídos en exposiciones de hechos que aquella agrupación elevó anteriormente al doctor de la Plaza, ampliado quizás, con algunos nuevos cargos, y la junta de gobierno de la Unión Cívica Radical apréstase a hacer lo propio en nota que hoy o mañana hará llegar a poder del señor interventor.

Serán, pues estas las últimas palabras dichas por los dos beligerantes y que el doctor Anchorena pesará, medirá, estudiará y confrontará con el nutrido bagaje de antecedentes que trae consigo desde la capital federal y que tuvo ocasión de investigar minuciosamente, como así lo ha declarado, en los días que median desde su nombramiento por el señor presidente de la república y el de su llegada a esta ciudad.

Hase marcado, pues, por el doctor Anchorena, un compás de espera, cuya duración es imposible calcular. Y mientras tanto déjasele libertad para dictar la definitiva sentencia.

PARANA, diciembre 8. — El doctor Anchorena y los secretarios, recibieron durante el día de ayer las siguientes personas que pasaron a cumplimentarlo en su alojamiento: senador ingeniero Víctor D. Etcheverry, fiscal de estado doctor Ruiz Moreno, comandante Manuel Silveyra, doctor Manuel Tezanos Pinto, doctor Carmelo Crespo, y ex ministro Damián P. Garat, que hoy emprende viaje a Concordia.

Por la tarde el presidente de la cámara de diputados doctor Basaldúa, hizo también una visita de cortesía acompañado de los siete siguientes legisladores radicales, entre los cuales nabía algunos que todavía no conocían al interventor: doctores Ramón Arigós Rodríguez, Benito Cook, señores Ignacio Lescano, Mateo Jofré, Eduardo F. Lemos, Cipriano Marcó y Guillermo Ferrari.

Instantes después los doctores Eduardo Laurencena y Herminio J. Quiroz hicieron entrega al interventor de la nota donde la junta de gobierno del Partido Radical ratifica la exposición de motivos del pleito legislativo, considerando excusado reproducirla por creerlo una redundancia, quedando los miembros de la junta a disposición del interventor para aclarar cualquier concepto.

Espérase esta tarde a las cuatro vía Santa Fe al doctor Celestino Y. Marcó, diputado nacional, quien con el doctor Herminio J. Quiroz están designados en comisión para tratar con la intervención nacional todo lo atingente con el conflicto legislativo.

La junta de gobierno en sesión tenida ayer tarde resolvió constituirse en sesión permanente mientras subsistan en la provincia las cuestiones que son del dominio público.

El doctor Anchorena dirigió ayer una nota al ministro del interior dando cuenta de todos los actos realizados hasta la fecha por la intervención adjuntando copia de las comunicaciones oficiales transmitidas y recibidas.

PARANA, diciembre 8. — Dando una tregua a las reuniones políticas tenidas en estos días en la capital, auséntanse hoy los siguientes diputados: radicales con rumbo a sus respectivos departamentos: Mateo Jofré, Diamante; Cipriano Marcó, Concepción del Uruguay; y Guillermo Ferrari, Colón.

A pesar de ser hoy día de fiesta, el interventor y secretarios se dedicarán al trabajo de estudiar los memoriales que le han sido presentados por los partidos políticos y organizando las notas y documentos recibidos últimamente. No será difícil que por la tarde efectúen algunas visitas retribuyendo así, atenciones recibidas de autoridades de esta capital.

El profesor de la Pradelle

Su arribo a Buenos Aires

Es desde ayer nuestro huésped el distinguido profesor de la Universidad de París, señor A. de la Pradelle, quien viaja en la actualidad por las repúblicas hispano-americanas estudiando sus problemas políticos y jurídicos, en cumplimiento de la misión que le confiara el Instituto Americano de Derecho Internacional que dirige Mr. James Brown Scott.

Eminente erudito en cuestiones jurídicas, el señor de la Pradelle ha realizado una vasta obra de escritor y periodista, siendo autor de trabajos de la importancia de "La nacionalidad de origen" y director de la "Revista de Derecho Internacional Privado y Derecho Penal Internacional", cargo que ocupa desde 1909. Su pluma, así, ha ahondado en estas materias produciendo páginas de gran valor que han merecido el más franco y entusiasta comentario en el otro y a este lado del mar.

En 1914 la Universidad de París le encomendó la difícil alta misión de dictar la cátedra que mantiene en la Columbia University de Nueva York y frente a tan honorífico puesto llevó a cabo una labor tan brillante que se le otorgó el título de doctor "honoris causa".

Profesor inteligente, con un caudal de conocimientos en las materias que han sido objeto de su dedicación, el señor de la Pradelle, puede considerarse como uno de los internacionalistas de mayor valía y de más prestigiosa actuación.

Llega, pues, a nuestro país, con el propósito de estudiar nuestro ambiente y dictar algunas conferencias que han de constituir todo un éxito jurídico intelectual. Y es de esperar que su permanencia entre nosotros le sea grata, ya que su arribo dará ocasión a que se pongan de relieve los sólidos prestigios de que disfruta entre los círculos estudiosos de la capital y resto del país.

MONEDA URUGUAYA

Piezas de nuevo cuño

En el día de hoy se encontrarán prontas 100.000 monedas de plata del nuevo cuño adoptado por la nación vecina.

El valor de esas monedas cuyo anverso y reverso publicamos con estas líneas, es de cincuenta centésimos (seis millones) y de un peso (dos millones), de las cuales se empezarán a preparar 24.000 por día, desde el comienzo de la semana entrante.

Anverso

La ley respectiva autorizando el nuevo cuño, fué sancionada en enero del presente año.

Un diario de la vecina orilla dice a este respecto:

Reverso

"La moneda que se está acuñando difiere del modelo primitivamente adoptado, en que se ciñe a una composición netamente clásica. Aparece en ella, levemente estilizado, el retrato de Artigas concebido por el pintor nacional Juan Manuel Blanes y las armas de la República, tal como las creó la ley y las reglamentó el Poder Ejecutivo. Estas dos características obedecen al cumplimiento de normas oficiales dictadas durante el gobierno del doctor Williman, reglando el tipo del escudo nacional y fijando como canón oficial el retrato de Artigas de Blanes".

La Casa de Moneda, de cuyo perfecto y serio funcionamiento da una idea evidente esa muestra de confianza ofrecida por el gobierno de la nación hermana, al confiarle tan delicada y responsable tarea, dará término a la nueva acuñación, en un plazo de tres meses día más o menos.

Caballos para Francia

El vapor británico Beacon Grange que zarpará mañana de nuestro puerto con rumbo a El Havre, conduce 250 caballos para el ejército francés.

EL VAPOR BRITANICO "HIGHLAND LOCH"

Su llegada a Montevideo

Según noticias aparecidas en los diarios de la mañana se temía por la suerte que hubiese corrido este barco por cuanto aún no se tenían noticias exactas de su llegada debiendo haber entrado en nuestro puerto antes del día 4 del corriente. Felizmente nada grave ha ocurrido al Highland Loch por cuanto entró esta mañana al puerto de Montevideo sin novedad a su bordo.

Caminos y gente desocupada

Presentación de un proyecto

El señor V. Alvarez de Otin presentará mañana a la consideración del ministro de obras públicas, doctor Torello, un proyecto creando una dependencia denominada "Caminos carreteros nacionales", que podría contribuir, según el autor de ese trabajo, a solucionar el problema de la desocupación.

Para llevar a cabo la obra, el señor Alvarez de Otin propone que se declaren de utilidad pública todas las tierras necesarias a este fin.

La red general de caminos nacionales se construiría y pagaría con los fondos que al efecto se recaudan anualmente por los siguientes conceptos, a cuyo fin el gobierno creará: (a) un impuesto general de camino, de valor de $ 2 m|n anual, que deberá pagar todo habitante de la nación, sin distinción de nacionalidad, por semestres anticipados de un peso, o de una sola vez, y este impuesto, que ascenderá a 15 ó 16 millones anuales, se invertirá totalmente en la construcción de los primeros kilómetros. Se eximen del pago de este impuesto únicamente a los individuos o familias que acrediten certificado de pobreza. (b) Un impuesto territorial de caminos, que deberán pagar, junto con la contribución directa todos los propietarios de tierras considerados de quintas o chacras valorizadas por estas arterias a ambos costados, hasta una profundidad de mil metros y a medida que se vayan librando al servicio público los caminos, abonándolo en la siguiente proporción:

Las primeras hectáreas o fracción cruzadas o linderas al camino pagarán 10 centavos m|n anuales cada una; las 2as. hectáreas o fracción 9; las terceras 8 y así sucesivamente hasta las 10 que pagarán 1.

Los propietarios de campos pagarán, siguiendo la escala anterior de 1.000 metros de fondo, el 50 o|o de lo que corresponda pagar a las tierras destinadas a quintas o chacras o sea 5 centavos m|n por las primeras hectáreas y así sucesivamente.

Los propietarios de caminos, chacras o quintas ubicadas a ambos costados de los caminos, ya construídos, abonarían este impuesto por un solo costado, el que contenga mayor extensión de tierra, dentro de la zona comprendida para el pago del mismo.

Con el producto de estos dos impuestos, más las entradas anuales provenientes de la ley Mitre, considera el autor del proyecto que hay los fondos suficientes para estas obras, incluyendo los gastos necesarios para su conservación según el sistema europeo, sin desembolsos directos del presupuesto nacional.

Siendo el problema de la vialidad uno de las rémoras de nuestro desenvolvimiento económico, creemos oportuno la divulgación del plan presentado, el que contiene, indudablemente fundamentos plausibles después de ser estudiados por las reparticiones nacionales pertinentes.

EXPLOTACION DE GASES PETROLIFEROS

Concesión solicitada por el ingeniero Lemoine

En el ministerio de agricultura se ha recibido una nota del ingeniero D. Luis de Lemoine, solicitando se le acuerde concesión para la explotación de gases petrolíferos en la zona de reserva de Comodoro Rivadavia.

Igual solicitud ha presentado el ingeniero Lemoine a la Cámara de Senadores de la Nación.

Aviación militar

UN DECRETO PLAUSIBLE

Refrendado por el presidente de la república apareció ayer por el ministerio de guerra un plausible decreto. Se refiere a la quinta arma y a sus cultores. Resolución que encierra una acertada medida de gobierno, viene ella a ejercer acción vivificante en los ánimos de los pilotos militares del país decaídos un tanto por la absoluta desconsideración para con ellos, del gobierno anterior.

La aviación militar argentina marchaba camino al fin a la desaparición, cosa curiosa, por cierto, que hubiera colocado en situación desventajosa a nuestro ejército, pues se trata de una poderosa arma auxiliar. La contienda europea que se desarrolla actualmente en Europa, confirma ampliamente esta aseveración.

El apoyo oficial para la aviación ha sido nulo en todo momento; objeto de despreocupación ha sido el aeródromo militar. Jamás recibió, en el transcurso del período gubernativo que feneció en octubre próximo pasado, la visita oficial, ni en carácter de inspección, que exigía las continuas críticas de la prensa, ni tampoco por el mero placer de la presencia de un aeroplano cernirse en el espacio, hubiera proporcionado a los visitantes. Quizás, de haberse realizado, comprobando el estado deplorable del instituto aero-militar que nos ocupa, y la situación difícil de los pilotos adscriptos, hubiéranse remediado en parte este mal que se propagó siempre con suma rapidez y que redundaba en perjuicios para la defensa nacional.

Aparentemente, en su configuración exterior, a la vista del simple espectador, presentó ella siempre un aspecto agradable; pero en su condición interior no dejó de ser un organismo degastado que solicita medios para su curación. Y por ello, tanto más elogio merece la actitud del nuevo ministro de guerra al dictar el decreto aparecido ayer.

El doctor González visitó en la semana pasada la escuela de El Palomar. Pudo entonces observar de cerca su estado y comprobar la necesidad de propender al desarrollo del vuelo mecánico estimulando de distintas maneras a los pilotos aviadores.

Después de estudiar debidamente el asunto, ha redactado un decreto que otorga incalculables beneficios a los pilotos militares, merecedores sin duda a ellos.

Dispone la resolución del ministro, que los oficiales que se dirigen al estudio de esta ciencia, en compensación al continuo peligro que la práctica de la aeronáutica, en sus dos ramas: aviación y aerotación, los coloca, gozarán de hoy en más de los siguientes beneficios:

El tiempo de servicio en la aeronáutica militar se considera como mando de tropas en campaña, computándose doble a los efectos del retiro.

Recibirán un suplemento a gratificación especial igual al 2 o'o de los haberes que les corresponda, si son oficiales y 50 o|o si son suboficiales.

Los casos de accidentes se regirán por lo dispuesto por decreto de fecha 20 de marzo de 1915.

Se tendrá muy en cuenta los títulos o diplomas que obtengan para calificarlos por elección.

Los militares que se dediquen a observadores durante su aprendizaje y tiempo que se les utilice en esta especialidad tendrán estas mismas prerrogativas.

El servicio aeronáutico militar usará el uniforme del arma de Ingenieros y como emblema un dragón en vuelo en actitud ofensiva.

Tal es el acertado decreto.

En los círculos aeronáuticos del país,—hemos podido comprobarlo—ha causado grata impresión esta actitud del nuevo ministro, que es un augurio de lo que será su actuación al frente de la cartera de guerra. Lo mismo acontecerá en las altas esferas del ejército.

EL BULLICIO NOCTURNO

Quejas de vecinos

Mientras las ciudades no puedan construirse en el campo, como aconsejaba irónicamente un diputado del parlamento francés, no podrá haber en ellas, como es lógico, todo el silencio y la higiene que son patrimonio exclusivo de las retiradas campiñas del interior.

No obstante, dentro del tráfago que supone la cotidiana actividad de la urbe, es posible disminuir en cierto grado los ruidos inútiles o demasiado molestos. disminución más necesaria al llegar la noche, como lo atestiguan las quejas que motivan estas consideraciones provenientes de algunos vecinos de la calle Callao.

En este sentido conviene observar que hay ya ordenanzas municipales encaminadas a reprimir tales ruidos, por ejemplo, los originados por los automóviles a los que se obliga la adopción del aparato llamado gráficamente "silenciador" en el tráfico por las calles del centro.

Y si no se ha llegado en tal materia a la perfección de algunas ciudades alemanas, donde está sometido a peso, medida y número, es sencillamente porque en este caso las molestias inherentes a la actividad urbana no son sometidas a una lógica disciplina que corrija abusos e impide extralimitaciones.

En resumidas cuentas, no estaría demás para satisfacer las quejas de los vecinos en cuestión, que después de la doce de la noche se pusiera más escrupulosidad en el cumplimiento de las referidas ordenanzas, impidiendo que las bocinas de los automóviles y los campanazos de los tranvías turbaran la tranquilidad del vecindario así como también se invitara a ir a platicar a su casa a tanto transnochador que, plantado en la esquina, confíe a voz en cuello a un paciente auditor sus cuitas sentimentales.

El sueño también tiene sus derechos.

Demostración a Ortega y Gasset

Almuerzo de despedida

El doctor Antonio Dellepiane en su carácter de presidente del directorio de la revista "Nosotros", ofrecerá el próximo domingo en el pabellón de los Lagos, de Palermo, un almuerzo de despedida al ilustre catedrático de filosofía señor José Ortega y Gasset.

Al acto concurrirá un escogido núcleo de intelectuales y hombres de letras previamente invitados a la simpática fiesta en honor del huésped que tanta admiración y simpatía ha conquistado durante su permanencia en esta capital.

Correos y Telégrafos

COMUNICACIONES TELEGRÁFICAS

Persistiendo la aglomeración de tráfico con Neuquén y el sur adelante de Bahía Blanca, a consecuencia de las interrupciones sufridas, lo mismo que con el Brasil, despachos para esas zonas se aceptan con carácter condicional.

Altura de ríos en metros

Paraná: En Corrientes 0.05, en Ituzaingó 0.14, en Itá Ibaté 0.26 bajo cero, en Posadas 0.02 bajo cero.

Uruguay: En Santo Tomé 1.50, en Alvear 1.20, en La Cruz 1.34, en Yapeyú sin escala, en Paso de los Libres 1.16, en Monte Caseros 1.06, en Concordia 2.40, en Gualeguaychú 0.90, en Uruguay 0.88, en Colón 1.15.

Neuquén: En Neuquen 2.33, en Paso Indios 2.60.

Limay: En Paso Limay 3.80, en Bariloche 2.70.

Negro: En Choele Choel 3.24.

ESTADO DEL TIEMPO

Sigue tiempo nublado y algo inestable en las provincias del centro y norte, en el sur se ha aclarado; faltan datos de los territorios del sur. Cayeron lluvias ligeras aisladas en Buenos Aires, Santa Fe, Corrientes, Córdoba, San Luis, Mendoza y en el noroeste de la república.

Prevalecen vientos suaves a moderados del rumbo sur en todas las provincias.

En las regiones centrales ha habido un descenso de tres a seis grados de temperatura.

La presión atmosférica presenta un área anticiclónica desarrollándose sobre Buenos Aires y en las regiones del centro y oeste de la república. En el norte, permanece baja.

OFICINA METEOROLOGICA ARGENTINA

Probabilidades del estado del tiempo hasta las 8 p. m. de mañana:

En general bueno y fresco, con excepción de lluvias en el extremo norte; temperatura en ascenso en el sur.

Provincia de Buenos Aires y Pampa Central. — Bueno y fresco; temperatura en ascenso el sábado.

Santa Fe, Entre Ríos y Corrientes. — Bueno y fresco, con excepción de lluvias en Corrientes esta noche.

Santiago y norte de Córdoba. — Bueno y fresco.

Mendoza, San Luis y sur de Córdoba. — Bueno y fresco.

Catamarca, La Rioja y San Juan. — Bueno y fresco.

Jujuy, Salta y Tucumán. — Lluvias aisladas, temperatura en descenso.

Río Negro, Neuquen y Chubut. — Bueno, temperatura en ascenso.

Santa Cruz. — Bueno, temperatura en ascenso.

Sinópsis y pronóstico del estado de los ríos:

Río Alto Paraná: Estacionario en todas partes.

Río Paraguay: Sigue subiendo despacio frente a Formosa. Permanece estacionario en P. Bermejo.

Río Salado (Santa Fe): Estacionario.

Río Paraná: Continúa creciendo despacio en todo su curso.

Río Uruguay: Sigue descendiendo en su cuenca superior. En la del inferior continúa creciendo.

Río de la Plata: El nivel del agua será en general hoy y mañana probablemente igual de ayer. Las alturas de ayer fueron: la máxima 1m30, y la mínima 0m50.

Río Limay: Tendencia a crecer.

Río Agrio: Casi estacionario.

Río Neuquen: Ha crecido algo frente a P. d. I. Indios. Cerca de Cipolletti bajó algo.

Río Negro: Crece lentamente.

Río Colorado: Ha disminuído algo desde ayer cerca de B. Parada.

Avisos de lluvia recibidos por la oficina meteorológica:

Capital federal: Buenos Aires: Acevedo U. T. 31, Alagón 1, Alberti U. T. 5, Alsina (A.) 17, Alta Vista 15, Arano 10, Arboledas 7, Arenales P. 1, Argerich S. 7, Arrecifes 4, Arroyo de la Cruz 2, Arroyo Duce 12, Ayacucho T. P. 1, Ayacucho U. T. 1, Azul M. 4, Azul T. P. 4, Azul U. T. 4, Bacacay 1, Bahía Blanca M. 3, Bahía Blanca T. P. 3, Bahía Blanca S. 3, Bahía Blanca P. 5, Bajo Hondo 6, Balcarce S. 1, Banderaló T. P. 5, Baradero C. A. 6, Belloeq 8, Benítez (M.) C. G. 16, Berdier 2, Berraondo P. 4, Berrando (M.) S. 2, Blanca Grande 4, Bocayuva 1, Bolívar S. 4, Bolívar T. P. 4, Bonifacio 8, Bordenave 6, Bragado O. 2, Cabildo 5, Cacharí S. 2, Cadret 6, Caiomuta 20, Campana C. A. 6, Capitán Sarmiento C. A. 7, Casalins 1, Casares T. P. 2, Casares O. 13, Carhué S. 13, C. de Areco T. P. 7, Capitán Sarmiento U. T. 7, Carhué O. 5, Centenario 5, Codman 3, Colón T. P. 17, Colón C. A. 30, Colón U. T. 33, Conesa U. T. 16, Copetonas 4, Cor. Dorrego S. 3, Cor. Laprida T. P. 8, Cor. Laprida S. 7, Cor. Suárez T. P. 12, Cor. Suárez S. 9, Cor. Vidal T. P. 3, Cor. Vidal S. 3, Cor. Vidal U. T. 3, Crotto 5, Curumalán 9, Chacabuco T. P. 3, Chacabuco P. 2, Chasicó 2, Chillar 1, Chacabuco U. T. 1, Darragueira (J.) 1, Del Valle 2, 12 de agosto 15, Durañona F. C. S. 3, Egaña 1, El Socorro 22, Espartillar 15, Esquina Negra 1, Estela 2, Fatraló 15, Ferré 1, French 3, Gazcón (A.) 3, General Alvear T. P. 5, General Alvear S. 3, General Lamadrid T. P. 11, General Lamadrid S. 9, Gil 3, Gorostiaga 2, Gorriti 6, Graciarena 4, Guaminí T. P. 25, Guaminí S. 24, J. Villegas T. P. 2, Hinojo 7, Huergo (D.) P. 18, Ingeniero Thompson 13, Ingeniero White 1, Inocencio Sosa 4, Juárez T. P. 3, Juárez S. 3, Junín M. 2, Junín T. P. 2, Junín C. A. 1, Junín U. T. 2, Krabbe T. P. 1, Krabbe S. 2, Lastra 10, La Colina T. P. 16 La Colina S. 13, La Dorati2, La Larga 1, La Limpia 1, La Placete 1, La Porteña 2, La Sofía 1, La Zanja 5, Las Flores M. 1, Las Huertas 13, Lértora 10, Leubuco 15, Libano 7, Lima 1, López Lecube 5, Los Angeles 2, Los Gauchos 22, Madero (F.) O. 2, Mamaguitas 1, Mari Lauquén 1, Martín García 3, Maza 15, Médanos T. P. 3, Médanos S. 3, Meridiano O. 4, Mitre (B.) T. P. 4, Mitre (B.) U. T. 4, Neild 1, Nueva Roma 5, Ochandio 1, Olascoaga 1, Olavarría T. P. 3, Olavarría U. T. 3, Orense 2, Oriente 4, Otoño 8, Papín 1, Pasman 23, Pasteur 2, Patanoes 1, Paula 7, Pelicurá 2, Pellegrini T. P. 1, Pellegrini O. 2, Peralta (Z.) 6, Pergamino T. P. 10, Pergamino C. A. 8, Pergamino C. G. 12, Pergamino U. T. 12, Pigue S. 18, Pinzón 2, Pirovano 2, Pringles T. P. 4, Pringles S. 7, Puán T. P. 10, Puán S. 15, Pujol 18, Salliqueló O. 16, Salliqueló P. 16, Sánchez 5, San Bernardo 6, San Germán 4, San Justo T. P. 13, San Nicolás T. P. 25, San Nicolás C. A. 19, San Nicolás U. T. 25, San Pedro 4, San Román 6, Santa Lucía 3, Santo Tomás 2, Sierra Chica 7, Solá (F.) 5, Solanet 1, Tacuarí 7, Tambo Nuevo 2 5, Tandil S. 3 Tapalqué T. P. 3, Tapalqué S. 1, Thames 10, Tornquist T. P. 6 Tornquist S. 7 30 de agosto 1, Trenque Lauquen M. 20, Trenque Lauquen O. 3, Tres Arroyos M. 2, Tres Cuervos 2, Valdes S. 2, Vallimanca 12, 25 de mayo T. P. 6, 25 de mayo S. 4, Venancio 4, Villafañe 9, Villa Iris 2, Villa Olga 2, V. de la Plaza 6, Yutuyaco 17, Zárate E. R. 5, Zubiaurre 5.

Santa Fe: Acébal 27, Alcorta 26, Arequito 26, Armstrong 31, Ataliva T. N. 5, Bauer y Sigel 3, Barrancas 4, Calchaqui 8, Cañada de Gómez 62, Cañada Rica 13, Cañada Rosquín 10, Capivara S. F. 4, Carcarañá 9, Casilda C. A. 23, Castellanos 4, Centeno 29, Chabás 32, Colmena 28, Colonia Florencia 36, Constanza 10, Coronel Fraga 6, Coronda 8, Crespo 22, Domínguez 13, El Trébol 12, Empalme 13, Francn 6, Firmat 26, Fuentes 13, F. Cardoso 2, Gálvez C. A. 7, G. Gelly 29, Gessler S. F. 9, Godoy 33, Guaycurá 5, Helvecia 6, Intiyaco 12, Irigoyen 15, Iturraspe 37, Juncal 3, Landetá 16, Lanteri 4, La Carolina 7, La Chispa 12, La Salada 9, La Vanguardia 60, Las Rosas 9, Las Toscas 40, Los sembrados 15, Malabrigo 19, María Susana 20, Marini 8, Matilde 18, Mocoví 97, Ogilvie 29, Peyrano 12, Rafaela C. C. 2, Rafaela Oeste C. C. 5, Reconquista S. F. 31, Reconquista T. N. 40, Rodríguez 5, Roldán C. A. 20, Romang 15, Rosario C. A. 3, Rosario C. G. 5, Rosario C. C. 4, Rueda 25, Saavedra M. 3, Sa Pereyra 3, Sargento Cabral 30, Sastre C. A. 4, Sastre C. C. 9, San Agustín 22, San Carlos (Centro) 18, San Carlos (Norte) 21, San Jorge 8, San José 14, San Ricardo 14, San Urbano 19, Santa Clara C. C. 16, Santa Clara B. V. C. A. 3, Santa Emilia 19, Santa Fe M. 2, Santo Tomé 10, Serodino 20, Tartagal 12, Totoras 26, Humberto I 2, Uranga 19, Venado Tuerto 41, Vera S. F. 47, Videla 8, Vila 6, V. Constitución 12, V. Guillermina 37, Zavalla 10.

Entre Ríos: Aranguren E. R. 4, Basavilbaso E. R. 18, Bovril 9 Centenario 29, Crespo 14, El Aguará 9, Elisa 31, El Rosario 10, González 13, Guaguay 8, Gualeguaycito 20, Gualeguaychú 19, Jubileo 82 Kil. 4 23, La Paz 29, Las Moscas 36, Maciá 20, Mansilla 10, Médanos 9, Nogoyá 9, Rocamora 30 Rosario Tala 30, San Gustavo 16, San Salvador 22, Santa Elena 10, Sola, 34, Ubajay 36, Urdinarrain 24, Uruguay 21, Victoria 2, Vilaguay 33, Yuquerí 23.

Corrientes: Alvear 9, Baibiene 57, Bella Vista 38, Bompland 74, Chavarría 37, Goya 43, La Cruz 26, Libertad 72, Mercedes 24, Monte Caseros 124, Naranjito 59, 9 de julio 29, San Lorenzo 1, San Roque 11, Santa Lucía 51, Santo Tomé 2, Santa Ana 83, Tapebicuá 24, Torrent 13.

Chaco: Charaday 12, Horquilla 13, Oetling 10.

Formosa: Laishí 15.

Misiones: Posadas 14.

Tucumán: Famaillá 3, La Madrid 7, Monteagudo 14, Río Chico 13, Río Seco 40, Simoca 19.

Santiago del Estero: Choya 10, Loreto 4, Santiago del Estero 10, Silipica 5, Zanjón 18.

San Luis: Bagual 2, La Maroma 10, Luján 5, Navia 10, Quines 6, Renca 2, Unión 8, Usiyal 8.

Córdoba: Alejandro 6, Alta Córdoba 36, Alta Gracia 29, Arroyito 21, Avellaneda 24, Baigorria 13, Bengolea 17, Cabrera 23, Calchín 29, Calera 25, Carrilobo 4, Cintra 21, Córdoba 25, Corral de Bustos 2, Craik (J.) 8, Cruz 14, Cruz del Eje 9, Chazón 2, Chucul 4, Dalmacio Vélez 17, Deán Funes 18, Despeñaderos 13, Devoto 11, Dolores 2, Elena 30, El Tío 19, Fotheringham 35, General Viamonte 8, Guatimozin 3, Gigena 20, Idiazabal 9, Inriville 22, Isla Verde 8, Jesús María 11, Lagunillas 15, La Carlota 9, La Cruz 13, La Francia 16, Las Junturas 12, Las Liebres 10, Las Perdices 21, Leones 25, Los Surgentes 30, Malagueño 26, Monte Cristo 32, Noetinger 28, Oliva 10, Oncativo 14, Ordóñez 7, Pasco 13, Pinar 13, Piquilín 17, Playosa 2, Josse (J.) 31, Pozo del Molle 4, Quilino 20, Río Cuarto 5, Río Seco 1, Río Segundo 15, Río Tercero 18, San Francisco 12, San Ignacio 25, San José 19, Santa Rosa Calamuchita 34, Santa Victoria 4, San Agustín 45, S. C. Minas 8, Temple (S) 8, Totoralejos 34 Unquillo 18, Varillas 12, V. del Rosario 16, Woodgate 15, V. María 8.

Pampa Central: Anchorena 12, Anguil 5, Apuyaco 2, Arauz 4, Cachirulo 10, Cereales 14, Colonia al Pastoril 3, Colonia E. Mitre 3, Doblas 13, Epupel 6, Gahay 10, General Acha 10, General Uriburu 10, Guatraché 1, Hidalgo 15, Ivanowsky 9, La Gloria 4, Lonquimay 2, Macachín 37, Murature 13, Naico 9, Perú 9, Quehué 10, Riglos 11, Rolón 11, Santa Rusa 13, Telén 2, Toay 17, Utracán 15, Unanué 6, Victorica 5.

Región andina

Jujuy: Jujuy 1, León 13, Volcán 7. Salta: Molinos 15, Orán 14, Pampa Grande 15, Salta 8, Tala 20.

Catamarca: Carranza 41, Cumbicha 9, Recreo 15, San Martín 3, Talaritos 4.

Mendoza: Bowén 10, Colonia Alvear 3.

Países limítrofes

Chile: Contulmo 42, Chanco 4, Puerto Montt 4, Talca 6, Temuco 11, Traiquen 16, Valdivia 15.

Uruguay: Rivera 6.

Hay que ensilar, señores ganaderos, hay que ensilar!

Es un desinteresado consejo de "La Epoca"

Con ello se aumentará la riqueza pública y privada

Completamos con nuevos datos abundantes informaciones anteriores

La empeñosa y constante campaña de LA EPOCA en pro de la agricultura y la ganadería, encuentra eco en todo el país. Diariamente recibimos palabras de aliento y aplauso. Mucho nos complacen y estimulan. Hemos de proseguir en ella, señalando a los trabajadores argentinos el rumbo desdeñado, olvidado o descuidado hasta aquí.

Organo de la riqueza y el trabajo, LA EPOCA ha publicado una serie de artículos destinados a propagar informaciones altamente interesantes sobre el ensilaje, las cuales completa hoy recomendando su atenta lectura a los ganaderos argentinos.

El silo tiene que ser el complemento de la labor rural. No recomendamos ni sistemas, ni marcas comerciales. Proceda, cada cual, según su criterio. Recomendamos el procedimiento, porque lo creemos indispensable. Nuestra desinteresada propaganda es completamente ajena a los intereses privados de los comerciantes.

Hemos dicho, en artículos anteriores, que el maíz es el gran producto para el ensilaje.

Vamos a agregar a los datos precedentes informes complementarios de positivo interés.

El apresar el maíz es un punto importante. Es verdad que pasado algún tiempo se afirmará por su propio peso, pero se puede almacenar mayor cantidad y conseguir un tipo mejor de ensilaje si el apresamiento se hace cuidadosamente. El pisoteado por hombres es de gran utilidad. El mejor modo, sin embargo, es que dos hombres competentes lo apresaran con pisones.

Grietas y espacios de aire en el silo—

El silo debe ser hermético. Cualquier grieta o espacio que deje penetrar el aire, producirá el moho en el ensilaje. Estos inconvenientes en silos de madera pueden ser evitados con tapar los espacios con arcilla. En los silos de mampostería debe usarse cemento para llenar las grietas antes de almacenar el maíz. Hay que cuidar que la puerta cierre bien y sea hermética. En un buen silo correctamente llenado no debe hallarse ensilaje averiado sino en la superficie.

Impedir el desperdicio en la parte superior del silo—

Siempre habrá algún desperdicio arriba a menos que no se empiece a sacar el ensilaje inmediatamente después de haber sido llenado el silo. La cantidad de material averiado varía, según diversas condiciones de manipulación — de 5 centímetros de grueso al emplear mucho cuidado hasta 15.24 centímetros — cuando hayan faltado las precauciones necesarias. Varios sistemas se han probado para disminuir avería. Una de las precauciones principales es de apresar y nivelar bien la parte superior. Algunos usan paja menuda y paja cortada. Otros mojan completamente la parte superior y plantan entonces semillas de avena. Esta germina y forma una capa espesa que sirve para impedir que entre el aire y así disminuye el desperdicio. Uno de los métodos más fáciles y satisfactorios es de remover las espigas de las últimas 3 o 4 cargas de maíz y pasar los troncos por la máquina cortadora en el silo. Luego hay que pisotearlo bien y agregar de 24-36 barricas de agua. El efecto será cerrar herméticamente el silo y formar rápidamente una capa delgada de material inservible en la superficie.

Epoca de abrir el silo—

El maíz puede usarse como alimento inmediatamente después de llenado el silo. Por los primeros días no será sino maíz picado, no llenado el ser ensilaje sino después que se haya producido la fermentación. En unos diez días se formará el verdadero ensilaje. Utilizado de esta manera, no habrá ningún desperdicio. Si lo dejan por algunas semanas habrá algún desperdicio en la forma de maíz averiado en la superficie de arriba. Este debe ser removido y distribuido en el campo como abono, por ser un alimento posiblemente de peligro para el ganado.

Sacar el ensilaje—

El ensilaje debe sacarse de arriba, dejando el contenido bien nivelado. Una horca de seis púas es el instrumento más conveniente para este fin.

El Colegio de Agricultura de Iowa recomienda las siguientes cantidades de ensilaje como alimento:

	Kilos por día
Vacas lecheras	12 — 21
Ganado a engordar, primer período	9 — 14
Ganado a engordar, último período	3 — 5
Vacas de cría	14 — 21
Terneros de 6 meses	[illegible] — 12
Corderos a engordar	[illegible] — 1.50
Ovejas a engordar	1.5 — [illegible]
Ovejas de cría	1.5 — 2.50

El efecto del ensilaje de maíz en el gusto de la leche—

Dice Wilbur J. Fraser, de la universidad de Illinois: Desde que se ha utilizado el ensilaje como alimento de vacas lecheras ha habido más o menos controversias sobre el efecto en el gusto de la leche, alegándose, en algunos casos, que la leche tenía un gusto raro si no desagradable. Para decidir este punto se hizo el experimento siguiente:

El ganado de la universidad se dividió en dos lotes; a un lote se le dió 14 kilos diariamente a cada vaca con un poco de pasto de trébol y grano, siendo esta la cantidad máxima en la alimentación económica. El alimento del segundo lote consistía enteramente de trébol y grano.

La leche de ambos lotes fué atendida de un modo exactamente igual, siendo removida del galpón, inmediatamente después de ordeñadas las vacas y llevada a la lechería para enfriarse. Después de uniformar las noches en que tuviesen el 4 o/o de grasa de manera para que ninguna variación en este respecto alterara el gusto, la leche fué embotellada y sellada.

En todos los casos antes de pedir una comparación, una botella de cada clase fué sacudida para mezclar bien la leche y crema, vertiéndose luego la leche de cada botella en vasos distintos.

Las personas cuya opinión se deseaba conocer tenían que responder a las siguientes preguntas:

1. ¿Existe alguna diferencia entre las dos muestras?
2. ¿Hay algo desagradable en una u otra?
3. ¿Cuál prefiere usted?

En todos los casos las botellas llevaban sólo su numeración y las personas cuya opinión se deseaba, nada sabían del modo de producción. Estas personas eran de tres clases: señoras, médicos y estudiantes.

En el primer caso, el ensilaje había dado una hora antes de ordeñar las vacas. De las 29 señoras, 10 dieron la preferencia a la leche de ensilaje, 14 la leche sin ensilaje y 5 no tenían preferencia.

De los médicos, 27 prefirieron la leche de ensilaje, 20 la leche sin ensilaje y 7 no tenían preferencia.

De los estudiantes, 26 les gustó la leche de ensilaje, 4 la leche sin ensilaje y 4 indiferentes.

El resumen de todos los resultados en los 72 experimentos hechos era:

223 o el 60 o/o dieron preferencia a la leche de ensilaje.

109 o el 29 o/o dieron preferencia a la leche sin ensilaje.

40 o el 11 o/o indiferentes.

Los que eligieron la leche sin ensilaje no eran, por regla general, aficionados a la leche, de modo que su opinión no tiene tanta importancia. Las muestras de leche de ambas clases fueron enviadas a peritos en Chicago y otras ciudades. Tres de éstos dieron su voto por la leche de ensilaje, uno era indiferente y uno decidió en favor de la leche sin ensilaje.

El señor H. B. Gurler, uno de nuestros tamberos más progresistas, ha producido leche certificada durante los últimos diez años y la vende en Chicago a 12 centavos oro el litro. En todo este tiempo, sus vacas han sido alimentadas con ensilaje, salvo en la época de abundancia de pasto verde, con los mejores resultados.

Siendo el ensilaje de buena clase y usado en cantidades razonables en conexión con otros alimentos, es una de las mejores comidas obtenibles para las vacas lecheras, cuando no sea posible obtener el pasto verde. Hay que tener en cuenta que en todo este trabajo no se empleó sino el buen ensilaje, no permitiéndose la acumulación de ensilaje averiado en el silo. Si en la leche se nota un gusto desagradable, proviene invariablemente de no haber sido dado el ensilaje en las cantidades correctas, o que se ha empleado ensilaje averiado.

No hay que creer que es poco importante la hora de dar el alimento de ensilaje. Todos los alimentos de esta naturaleza deben darse después y no antes de ordeñadas las vacas para poder eliminar toda probabilidad de gusto desagradable en la leche.

El silo es de ventaja especial para el agricultor, porque le suministra el medio más conveniente y satisfactorio para conservar el maíz como alimento de invierno, y la cosecha de maíz es una de las mejores que tenemos para proveer una gran cantidad de forraje apetitoso y nutritivo.

Observaciones y ventajas sobre el ensilaje—

El ensilaje conserva sus bondades en buenas condiciones durante todo el invierno. Con el uso del alimento ensilado se engordan los animales más económicamente que dándoles pasto seco o cualquier otro forraje. Las vacas rinden más leche y con más gordura.

Con el ensilaje se evita la pérdida de los tallos del maíz, los cuales contienen la tercera parte del valor nutritivo que puedan mantenerse por hectárea.

Con el uso del silo se triplica el número de animales que pueden mantenerse por hectárea.

Alimentando con ensilaje el tambero puede tener las vacas todo el año sin pastoreo.

Es de mayor importancia el que no se corte el maíz para ensilar antes de que madure. Si el maíz estuviese demasiado maduro simplemente añádasele agua al tiempo de ponerlo en el silo. El maíz de treinta a sesenta días de madurado se puede para ensilaje si se le añade bastante agua. Se ha hecho ensilaje con tallos de maíz helados puestos en el silo en el mes de febrero. Los siguientes datos se han tomado de los boletines 292 y 309 publicados por el Departamento de Agricultura de los Estados Unidos de América.

Los resultados de muchos análisis químicos demuestran que las substancias alimenticias en la planta de maíz aumentan rápidamente a medida que la planta se aproxima a su madurez y no llegan a su máximo hasta que está completamente madura. La mayoría prefiere el ensilaje procedente de maíz maduro porque contiene menos ácido y su olor es más suave que cuando el maíz se corta estando algo verde.

Parece, por lo tanto, que el testimonio de los experimentos está completamente a favor de correr los riesgos de las heladas a fin de obtener mayor grado de madurez.

El párrafo que sigue está tomado del Boletín número 101 de la Estación Agrícola Experimental de la Universidad de Illinois:

Cuando el maíz tiene todo su estambre, contiene sólo ocho décimos de una tonelada de materia seca por acre (4.300 metros o sean 2 1/2 acres por hectárea) próximamente, o únicamente un quinto de lo que contiene cuando está completamente maduro. Cuando su jugo es lechoso, contiene casi tres veces más materia seca que cuando está en completa eflorescencia. Solamente se emplearon diez y siete días en pasar del estado lechoso al glaseado, y sin embargo en este tiempo hubo un aumento en materia seca de 1.3 toneladas por acre.

Esto demuestra la gran ventaja en dejar el maíz parado hasta que los granos estén glaseados. Después de este período el aumento de materia seca es muy poco.

Pocas veces como en los actuales momentos, se ha hecho más difícil a los agricultores, tamberos y ganaderos la alimentación de sus ganados, debido a la intensa sequía que ha impedido e impide aún el crecimiento de los alfalfares y praderas naturales y a las escasas reservas de pasto seco en parvas de que comúnmente se dispone en los establecimientos rurales, sobre todo cuando un verano lluvioso como el pasado dificulta el corte, desecación y almacenamiento del forraje en buenas condiciones. La lección ha sido dura y en la inteligencia y conveniencia de los criadores está pues, el saber aprovechar la enseñanza para conjurar o atenuar en lo sucesivo los lamentables efectos de las sequías.

La técnica agrícola tiene felizmente a nuestro alcance un procedimiento para la conservación de los forrajes verdes: el ensilaje muy difundido en los Estados Unidos de Norte América y en algunos países de Europa, donde la preparación del heno seco se hace casi imposible por la humedad del clima.

En nuestro país se han hecho diversos ensayos de ensilaje, ya sea con alfalfa o con maíz verde, todos con resultados felices. No se comprende por qué se ha retardado la difusión de un método tan excelente para la conservación de los forrajes verdes.

Las objeciones que se hicieron en un principio al ensilaje, atribuyéndole algunos efectos ocurridos en vacas que estaban bajo ese régimen alimenticio, así como la de ocasionar mal gusto a la leche, no han sido confirmadas en la práctica.

En el Congreso de Ensilaje reunido en Nueva York, dice el ingeniero Antonio Gil en su libro "Ensilaje o conservación de los forrajes verdes" (1913): Todos sus miembros votaron por unanimidad, después de dos días en que se estudiaron y discutieron todas las cuestiones relativas a esta práctica, la declaración siguiente: Es un hecho demostrado por la práctica y el éxito de seis años consecutivos en las explotaciones agrícolas de Nueva York y por las declaraciones prestadas por ilustrados agricultores, que el sistema de conservación de los forrajes por medio del ensilaje ofrece gran ventaja y tiene el mayor interés para el ganadero y para la humanidad.

Ya sabemos cómo los criadores y farmers norteamericanos han ratificado esta conclusión a través de 20 años, habiendo el ensilaje tomado una difusión enorme, sobre todo en las regiones donde más desarrollada se encuentra la industria lechera.

Tabla que demuestra el área de cultivo requerida y la capacidad de los silos de diversos tamaños para alimentar ganado.

Dimensiones del silo	Capacidad kilos	Hectáreas a cultivar para llenar, a razón de 37.000 kilos por hectárea	Número de vacas que alimentará el silaje durante 6 meses a razón de 20 kilos por cabeza diariamente
3.04 X 6.09	30.000	[illegible]	[illegible]
X 7.62	38.000	[illegible]	[illegible]
X 9.14	44.000	[illegible]	[illegible]
X 10.67	53.000	[illegible]	14
X 12.19	73.000	[illegible]	[illegible]
3.65 X 6.09	43.000	[illegible]	[illegible]
X 7.62	53.000	[illegible]	[illegible]
X 9.14	60.000	[illegible]	[illegible]
X 10.67	65.000	[illegible]	[illegible]
X 12.19	127.000	1.95	[illegible]
4.25 X 6.09	61.000	[illegible]	[illegible]
X 7.62	66.000	[illegible]	[illegible]
X 9.14	75.000	1.91	[illegible]
X 10.67	94.000	[illegible]	[illegible]
X 12.19	121.000	[illegible]	[illegible]
X 13.72	154.000	[illegible]	[illegible]
4.57 X 7.62	95.000	[illegible]	24
X 9.14	112.000	[illegible]	[illegible]
X 10.67	130.000	3.50	35
X 12.19	181.000	4.84	49
5.48 X 9.14	151.000	[illegible]	[illegible]
X 10.67	190.000	5.25	[illegible]
X 12.19	229.000	[illegible]	[illegible]
X 14.02	277.000	7.60	[illegible]
6.09 X 9.14	185.000	5.00	50
X 12.19	275.000	7.50	[illegible]
X 15.24	385.000	10.30	104
X 18.28	500.000	13.90	138

Escuela de vitivinicultura de Mendoza

La escuela de vitivinicultura de Mendoza ha elevado al ministerio de agricultura el parte de los trabajos realizados en el penúltimo trimestre del corriente año.

Debido a las grandes nevadas caídas en el mes de julio, la brotación de las viñas fué regularizada así como su floración, que se efectuó en época oportuna.

Los trabajos de reposición de pies de viña y el arranque de los barbados de uva de mesa y de vinos destinados a la venta, fué verificado en esa fecha.

Con este motivo salieron de la escuela 27.829 estacas y barbados, sobre todo de mesa.

Con los otros frutales se procedió en igual forma, habiéndose plantado colecciones nuevas de durazneros, damascos, cerezos, ciruelos, perales, manzanos, membrilleros, nogales e higueras para reponer las viejas plantaciones y aumentar la producción frutícola del establecimiento.

Se han sembrado carozos de olivo para obtener pies francos para injerto.

En la sección bodega se hicieron los trabajos de [illegible] litros de vino. Los alumnos practicaron las distintas clases de clarificaciones sobre un total de 19.600 litros.

Las filtraciones se hicieron con filtros Gasquet y Holandés de tela y los dos tipos Lenz de amianto.

Se ha notado con el filtro Lenz a parte del amianto, se encontraba debido a la proporción elevada de hierro que contiene el amianto norteamericano, lo que pudo remediarse lavando las sustancias con ácido clorhídrico o tartárico.

Se ha seguido preparando el moscato espumante, habiéndose ensayos comparativos de conservación de vinos con anhídrido sulfuroso líquido.

En la estación agronómica se han analizado alrededor de cien muestras de vino de la bodega de la escuela y algunos particulares, para determinar el alcohol, acidez total, fija y volátil, cenizas, azúcar, sulfatos, cloruros, etc., en total 221 determinaciones.

Se analizaron aguas de desagüe comparándolas con el agua de entrada, sacando en conclusión que en las aguas de escurrimiento se pierden más partes de sustancias fertilizantes, por cuyo motivo se hace necesario incorporar muy bien los abonos al terreno para evitar pérdidas sensibles.

En este trimestre se han vendido productos del establecimiento por valor de $ [illegible].

COLEGIO NACIONAL MARIANO MORENO

EN EL CIRCULO DE PROFESORES

Con motivo de celebrarse la clausura de las tareas escolares del año, se celebró anoche en el Círculo de Profesores del Colegio Mariano Moreno una simpática fiesta durante la que se desarrolló un interesante programa [illegible] ... mente todos los números de la velada [illegible] ... por la señorita Laura María Mazza [illegible] ... la composición "Días de [illegible]" ... "Amanecer" y "Amargas" de [illegible] Alfonsina Storni, que recitó "Poesía", poesía de que es autora ... que ejecutó durante el acto varias piezas selectas de autores escogidos. Terminado el programa [illegible] ... dispuesto en uno de los salones del establecimiento.

Fiesta simpática, pues obtuvo un verdadero éxito, que bien merece un aplauso.

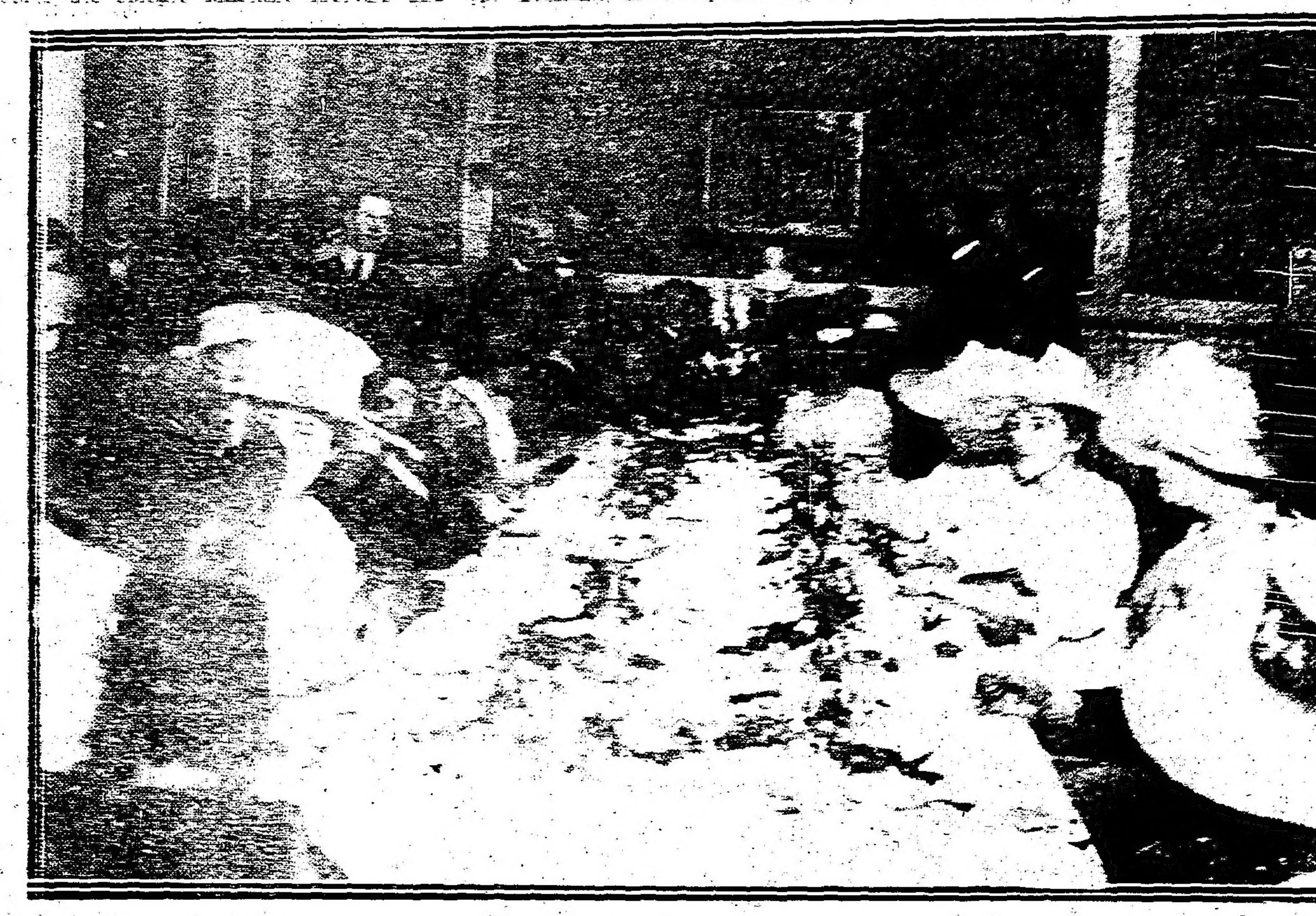

Durante el lunch

Un grupo de damas concurrentes a la fiesta de anoche en el Círculo de Profesores del Colegio N. Mariano Moreno

Ministerio de Agricultura

Indemnización del propietario del campo por el cobro que no trató la semilla de trigo contra el carbón

El agricultor de [illegible] se ha dirigido al ministerio de agricultura consultando si [illegible] ... la semilla de trigo contra el carbón ... [illegible]

Intercambio intelectual

Una carta inédita del poeta Guido Spano

Con motivo del artículo biográfico que nuestro colaborador don Gabriel [illegible] publicara en ocasión de cumplirse el aniversario de la muerte del glorioso guerrero, diplomático y escritor, brigadier general don Tomás Guido, su ilustre hijo el poeta Guido y Spano le ha dirigido la siguiente carta, que transcribimos:

"Buenos Aires, 1916. — Señor don Gabriel [illegible] — Querido señor ... [illegible]

"No obstante estos antecedentes y sus eminentes servicios a la patria ... [illegible]

"Ya puede usted imaginarse la impresión que al leer su mencionado artículo, habríamos sentido yo, mi hermano doctor Eduardo Guido ... y mi hermana Pilar Guido de [illegible] ... [illegible]

"Deseándole a usted, caballero, ... cordialmente la mano.

"Suyo afectísimo — Carlos Guido y Spano."

Unión Cívica Radical

CIRCUNSCRIPCION 17.a

Palermo

Se comunica a todos los radicales de la circunscripción que la secretaría del comité seccional ha sido trasladada a la calle [illegible] entre [illegible] y Fraga, donde se seguirá atendiendo a los correligionarios todas las noches de 8.30 a 10 p. m.

Se invita a los miembros de la C. D. a concurrir a la reunión que se efectuará el sábado [illegible] del corriente, a las 8.30 p. m. [illegible]

CRONICA SOCIAL

Brillante aspecto presentaba esta mañana la capilla de la Santa Unión, donde las Hijas de María celebraban la fiesta del día.

La misa de comunión se vió concurridísima y durante ella actuó un coro formado por las señoritas:

Angélica Gómez Molina, Luisa Cantilo, Sara Cruz Vivot, Mercedes Irigoyen Iriondo, María Carlota Arias, Elvira Cruz, Rosa Martín y Herrera, Mercedes Quiroga, María Luisa y Mercedes Goyena, Sofía Molina Pico, Josefina Sicardi, María Victoria, Fides y Cloe Castro, Julia Esther Barrenechea y Mila Forn.

Recibieron la cinta de Hijas de María las siguientes señoritas, entre otras:

Carmen y Josefina Madariaga Anchorena, Lola Larguía, Ernestina y Ana Rodríguez, Josefina Palacio, María A. Paravicini, Elvira Ledesma, Ema Molina Pico, Rosario Figueroa Bunge, María Leonor Alvarez, Josefina Boneo, Josefina y Esther Cantilo Achával, Estela y Elvira Basavilbaso, Elena y Amalia Berreta Moreno, Manuela y Amalia González Durán, María Rosa Peña, Josefina Rolón, Carmen Sólá, Josefina Paz, Amalia y Rosa Urquiza Frías, María Adela Lynch, Ana María Allende, Sara Castillo, María C. Miguens, Emilia y Angélica Díaz Valdez, Margarita y Juana Bengolea, Florencia Quesada, Clemencia Achával, María Esther Belgrano, Katty Bianchi di Cárcano, María Rosa y Cristina Carranza Palacios, Carmen Sastre, etcétera, etcétera.

Se hallaban en la concurrencia gran parte de nuestras principales familias.

⊙⊙⊙

A las 11.30 a. m. ha partido hoy un tren expreso a El Talar, conduciendo a los invitados del señor José Pacheco y Anchorena para la fiesta religiosa que todos los años se celebra en la capilla de dicho establecimiento, en honor de la Purísima Concepción.

Figuran en la comitiva numerosas damas y caballeros.

Para las 12.45 estaba anunciada una misa solemne, con panegírico de la virgen, después de la cual debía servirse un almuerzo en el castillo.

Por la tarde el señor Pacheco y Anchorena hará entrega de los premios a la virtud que tiene instituídos para los moradores de El Talar, desde hace algunos años.

⊙⊙⊙

Dejó de existir anoche la señora María Iribas de Noel, apreciable dama cuyas virtudes le habían conquistado el respeto y la consideración de sus muchas amistades.

Los señores Noel, tan vinculados en nuestra sociedad, han recibido con motivo de esta desgracia, elocuentes muestras de condolencia.

Esta mañana se celebraron las exequias de la fallecida en el cementerio del Norte, viéndose el acto muy concurrido.

⊙⊙⊙

La nota más interesante de fin de año se prodigará como de costumbre en «el Tigre», donde se anunció ayer una "reveillón" para la noche del 31 del corriente.

La fiesta asumirá vastísimos contornos congregando a gran parte de nuestra sociedad más conocida.

Los preparativos se han iniciado con mucho entusiasmo, habiéndose constituído en comisión, entre otras, las señoras:

Magdalena Mader de Tornsquit, Matilde Mezquita de Meyer Pellegrini, Ernestina Mosquera de Lanús, Lía Sansinena de Gálvez, Magdalena Bengolea de Sánchez Elía, Josefina Ayerza de Segura, Victoria Ocampo de Estrada, María Elina Peralta Alvear de Láinez, María Julia Martínez de Hoz de Salamanca, Mercedes Pirovano de Rodríguez, Josefina Acosta de Noel, Silvia Saavedra Lamas de Pueyrredón, Stella Morra de Cárcano, María Constanza Bunge de Zavalía, Marta Aldao de Hileret, Julia Blanca Roca de López, María Carlota Peralta Alvear de Gowland, Susana López de Hueyo, Josefina Alzaga de Sánchez Elía, Justa Dose de Zemboraín, María Lía Cobo de Ramos Mejía, Elena Terrero de Madero, Angélica Fernández de Madero, María Elena Green de del Solar, Florencia Aguirre de Moreno, Felisa Ortiz Basualdo de Alvear, María Rosa Fernández de Vivot, Silvia García de Casares, Ana Teresa Ortiz Basualdo de Olazábal, Angela Alzaga de González Guerrico, Leonor González Guerrico de García Uriburu, Magdalena Peña de Aldao, María Rosa Lezica Alvear de Pirovano, Sara Legarreta de Aguirre Paz, Inés González Guerrico de Sastre, Sofía Bengolea de Bemberg, Guillermina Chaves de Pereira Pinto, María Luisa García Estrada de Aguirre, Adela Elía de Ugarte, Angélica Bunge Guerrico de Terín Uriburu, Sara Escalante de Newbery, Susana Cabral Hunter de Naón, Delia Cobo de Rosas, Hilda Vieyra de Díaz Valdez, Matilde Campos de Noceti, Catalina Pirovano de Pirovano, Susana del Campillo de Mitre, Carmen Dorman de Olazábal, María Josefa Mecks de Villegas, Julia Rey Basadre de Arata, María Inés Nevares de Casares, Lilia Peró de Zavalía, Evangelina Obligado de Schóo, Ernestina Aberg Cobo de Ortega Belgrano, María Elina Harilaos de Vela, Marta Casares de Bioy, María Luisa Quirno de Alvear, Ercilia Casares de Blaquier, Leonor Cabral de Vivot, Luna Alston de Gallegos, Angélica Casares de Castilla y condesa Donnoff.

⊙⊙⊙

Ha regresado del Rosario el nuncio apostólico, monseñor Vasallo, después de diez días de permanencia en el colegio "Teodelina Fernandez de Alvear", en Villa San Diego, dirigido por los R. R. padres capuchinos.

Durante su estadía en el mencionado establecimiento monseñor Vassallo visitó el colegio de los R. R. Padres Bayoneses, de la Inmaculada Concepción, de la Santa Unión (calle Entre Ríos), de los R. R. Padres Salesianos, R. R. Franciscanos, María Auxiliadora y el de las Hermanas Capuchinas, siendo acompañado por el superior de los padres capuchinos.

El martes pasado, tuvo lugar en el colegio de Villa San Diego una comida íntima de despedida, a la que asistieron los religiosos de la comunidad, el vicario foráneo del Rosario presbítero Nicolás Grenón, presbítero Bértolo, superior de los Agustinos, los curas de Alvarez y de Gálvez, los prebísteros Antonio y Félix Dutari Rodríguez, padre Mingoni, padre Makey, el superior de los franciscanos y otros.

⊙⊙⊙

Con la solemnidad de costumbre se festeja hoy el 39o. aniversario de la inauguración del hospital Español.

El acto se celebró el 8 de diciembre de 1877, siendo rey de España don Alfonso XII; presidente de la República Argentino el doctor Nicolás Avellaneda; ministro de España don Justo Pérez Rueno, y presidente de la institución don Juan López.

Actuaron de padrinos en la ceremonia don Martín Berraondo y doña Josefa V. de Udaeta.

El hospital Español se puso bajo la advocación de la Purísima Concepción, patrona de España, y de San Juan de Dios, patrono de los hospitales.

El presidente, señor López, inició la suscripción individual o colectiva de pagar 500 pesos mensuales para el sostenimiento de camas de caridad, suscripción que viene sosteniéndose por particulares, sobrepasando la noble iniciativa con las grandes donaciones de pabellones en el asilo de Temperley, mandados construir por las familias de los que fueron o son socios acaudalados.

El actual directorio de la institución está constituído en la siguiente forma:

Presidente, don José Vázquez; vicepresidente, don Mariano López; tesorero, don Casto Orbea; secretario, don José Carrera.

Vocales: señores Angel Díaz, Julián Ardanza, Antonio Larrechea, Mariano Ustariz y Julián García Vidal.

Esta mañana se celebró en la capilla del establecimiento la tradicional fiesta de la Inmaculada Concepción, predicando en dicho acto el padre Añón, rector del colegio del Salvador.

Asistieron al acto numerosas familias de la colectividad.

⊙⊙⊙

Ha fallecido hoy el señor Luis García Mascías, joven estudiante de medicina a quien adornaban relevantes condiciones de carácter, que lo hicieron acreedor a las unánimes simpatías de sus condiscípulos y amigos.

Su prematuro deceso ha causado sinceros sentimientos de pesar.

Mañana a las 4.30 p. m. se efectuará el sepelio que ha de verse sin duda muy concurrido.

⊙⊙⊙

Hoy se ausenta para Cacheuta el distinguido actor don Mariano Díaz de Mendoza, que continúa mejor de su prolongada dolencia.

⊙⊙⊙

Se anuncia para el lunes próximo una fiesta de beneficencia en el Splendid Theatre, organizada por la conferencia vicentina del Salvador que preside la señora Josefina Vedoya de Ocampo.

Aparte de algunas novedades cinematográficas, habrá en el programa números de variedades y sorteo de muñecas y otros objetos. La boleta de entrada dará opción a un número de la rifa.

Las niñitas de Fernández Madero recitarán y cantarán tonadillas.

Patrocinan la fiesta las señoras:

Josefina Vedoya de Ocampo, Magdalena Ortiz Basualdo de Cantilo, Carolina P. de Melo, Ventura Ch. de Chapar, Dalmira Cantilo de Gallardo, Cecilia Estrada de Cano, Silvia Victorica de García, Carmen Estrada de Pico, Arminda Santillán, María Pirán, Lola Rabazini, María Benguria de Corradi, Astermia Alsina de Estévez, María Brígida Matienzo de Krausse, Edelmira Landívar de Fortunato, Josefina E. de Rodríguez, María G. de Klappenbach, Florencia Madero de Güiraldes, Jacoba Achával de Francini, Carmen Leloir de Acosta, Lucila D'Amico de Lezica, Eloísa Andrade de Morales, Julia Zumarán de Olmedo.

⊙⊙⊙

El 23 del corriente se efectuará el casamiento de la señorita Elena Almandos con el señor Joaquín Cordero, siendo padrinos la señora María Elena Sauze de Ortiz Garzón y el señor Francisco A. Hernández.

En el matrimonio civil que se efectuará el mismo día, actuarán como padrinos por parte de la novia el teniente de navío Lauro Lagos, Jacinto Peralta Ramos y Adolfo Sauze, y por parte del novio los señores Adolfo Cordero, Federico Spragón Hernández y Cándido Bollini.

⊙⊙⊙

Fueron conducidos esta mañana a la necrópolis del Oeste los restos del doctor Pablo F. Maertens, distinguido periodista fallecido ayer.

Espíritu culto y trabajador infatigable, el extinto era respetado y querido por sus amigos que muy vivamente deploran su desaparición.

El sepelio resultó una sentida demostración de duelo.

⊙⊙⊙

De Belgrano:

Anoche se efectuó en el teatro General Belgrano el festival que anunciamos a beneficio de la sociedad "Por la salud de mi hija".

El programa que era muy interesante, se cumplió en todas sus partes, siendo especialmente aplaudida la señorita Yoie Lancelotti, cuya hermosa voz estuvo admirable.

Terminó el festival con la troupe hindú con sus juegos de prestigitación.

—Para el 16 del corriente la comisión de damas que preside la señora Celina Soria de Conde Cordero prepara un cinderella-concert en el Círculo Belgrano, a beneficio de la Casa San José, para ancianos y jóvenes sin hogar.

En breve se dará a conocer el programa y desde ya se pueden solicitar las entradas al precio de tres pesos en la calle Cuba 1850 y Olleros 2331, y por teléfono el 571 y 90, Belgrano.

⊙⊙⊙

Por el alma de la señora Zelmira Díaz de Paz y en ocasión del primer aniversario de su fallecimiento se dirán misas en la iglesia de Nuestra Señora del Socorro el lunes próximo, a las 11 a. m.

⊙⊙⊙

Sobre modas para niñas:

"Muchas madres tienen un gran placer en trabajar para sus hijitas. He conocido algunas cuya fortuna les permitiría fácilmente dirigirse sencillamente a una modista de fama, pero que se dan como recreo la tarea de vestir a sus queridas niñas.

Para la mayor parte es una gran economía que no es por cierto de desdeñar. En primer lugar, aconsejaré adoptar la mayor sencillez. Si los trajes son lujosos para los niños, éstos parecen pequeñas caricaturas con aires de monos vestidos.

Desde los 4 o 5 años, el traje con tirantes sienta muy bien, y es fácil de llevar. Responde a dos usos: al traje de todos los días y al que se pone a la niña para vestirse bien.

En el primer caso, se hará el traje de lanilla de tono azul, por ejemplo, con blusa de franela blanca. Se tendrá así un traje sencillo.

Si, por el contrario, se escoge para el traje un terciopelo inglés con una blusa de muselina o de seda blanca se tendrá un vestido muy elegante, y, sin embargo, sencillo, gracias a su forma juvenil.

Se sobrentiende que la garganta tendrá un cuello doblado de hilo fino bordado, o lo que es más nuevo, de un cuello ancho de tul plegado muy fino.

Una niña de 8 a 10 años necesita, para un traje con tirantes, dos paños de 70 a 80 centímetros de ancho, o sea un metro y 75 centímetros, si se cortan los tirantes y la falda en tela de hilo, haciéndole un dobladillo.

Pero es preferible, en mi opinión, hacer tirantes recogidos y sostenidos en la parte superior de la falda con un gran botón. Serán suficientes en este caso un metro y 50 centímetros.

La parte superior de esta pequeña falda es muy graciosa, cuando termina con un fruncido en la tela doblada.

Esto forma una especie de corola que deja escapar los pliegues ligeros de la blusa.

Las mangas serán cortas, si es un traje de salir, y bastante anchas, sujetas en el codo por un puño.

Otra forma de traje muy práctica para las niñas es el traje "sotana". Es algo parecida a la que nosotras mismas hemos llevado. Es todo de una pieza, completamente abotonado en medio del delantero. Puede ser hecha de muchas maneras, sea con "canesú" o sin él, con pieza de espalda o sin ella. Si se corta sin pieza de espalda el dorso del traje simulará esta pieza viniendo a fijarse en los delanteros fruncidos.

Este corte es menos vistoso que los "canesús", pero es más difícil de salir bien, porque la manga en este caso no está recogida: se sostiene delante.

El corte clásico, es decir, el más sencillo es con "canesú" y manga recogida. Como el traje es todo de una pieza, un cinturón terminado en delantal a derecha e izquierda, determinará la altura de la falda.

El traje todo plegado es muy lindo para niñas muy delgadas. Pero convendrá tener cuidado que el cinturón que sujeta los pliegues en el talle se sobreponga a la altura de la tela y, por consiguiente, cause una gran desigualdad en la parte inferior de la falda.

Para remediarlo, convendrá tener cuidado de recoger la tela debajo del cinturón, si éste es bastante ancho.

Respecto al color eminentemente práctico que conviene a las niñas, y que nunca es vulgar, es el azul. Azul oscuro, azul horizonte, azul zafiro o turquí, son muy adecuados a la frescura de su tez.

La guarnición en trensillas combinadas en tres o en cinco y pasadas por anchos ojales, es muy vistosa.

Hasta se las puede combinar con colores diferentes, creando así una trenza no vista en otra parte y todas las originalidades permitidas cuando se refieren a las niñas.

Dos trencillas azules encuadradas por una roja, o la inversa, producirán buen efecto sobre un traje escocés. Las trencillas negras, combinadas con una amarilla de color vivo, formarán guarniciones fáciles y muy poco costosas.

Nada de oro ni de plata para las guarniciones a estos vestidos. Os aconsejo que no os apartéis de la más estricta sencillez: la verdadera elegancia se consigue a este precio.

La moda, que nos ha dotado desde algún tiempo de trajes en combinación de dos tejidos: terciopelo y faya, tafetán y sarga, ha decretado también la misma disposición para las niñas de seis a diez años.

Hay así combinaciones muy prácticas y económicas.

Muchos retazos de precios ventajosos serán utilizados así, porque no se necesitan muchos metros para las niñas.

Los tapados de estas señoritas están inspirados en los nuestros y son anchos y abrigados. También se ponen hileras regulares de botones para la parte superior de este tapado.

Se ven menos cinturones en los trajes de las niñas y su sombreros continúan metidos bien en la cabeza.

Las copas de estos sombreros son generalmente de tejido con alas de terciopelo. Como guarnición, se usan algunos lazos levantados, un pequeño "motivo" cualquiera, una mariposa puesta a un lado.

Los arreglos Luis XVI en ramitos están muy en boga y convienen admirablemente por su lado pueril a las guarniciones infantiles.

Algunas bridas de cinta vienen a anudarse debajo de la barba o se echan sobre la espalda".

⊙⊙⊙

Se lleva a cabo esta tarde en el salón de actos del colegio del Salvador, la magna asamblea anual de la sociedad de San Vicente de Paul, con motivo de la festividad de su patrona la Inmaculada Concepción de María.

Antes de la asamblea, la concurrencia se congregará en la iglesia del Salvador, donde el R. P. Joaquín Añon, rector del colegio del Salvador, impartirá la bendición con el Santísimo Sacramento.

Terminada la ceremonia religiosa, los vicentinos pasarán al salón de actos para realizar la asamblea, presidida por el nuncio apostólico, monseñor Vasallo.

Después de leída y aprobada el acta de la asamblea anterior el presidente del consejo particular de esta ciudad dará la bienvenida, en nombre del consejo, al nuncio y demás personas allí congregadas.

En seguida, el secretario del mismo consejo procederá a la lectura de los informes relativos a las trobajos realizados por las conferencias de la capital en favor de las familias pobres.

Monseñor Vasallo hará, acto seguido, uso de la palabra para dar lectura a un importante documento sobre la acción social cristiana que desarrollan en nuestro país las beneméritas conferencias de San Vicente de Paúl.

El vicepresidente doctor Pelagio B. Luna ha sido especialmente invitado al acto.

⊙⊙⊙

De General Urquiza:

A juzgar por las muchas invitaciones repartidas y los preparativos realizados, alcanzará lucidas proporciones el gran festival y baile de beneficencia que se realizará mañana a las 9 de la noche, en el local de la escuela número 2, patrocinado por la asociación pro infancia "Juana Manuela Gorriti".

Un grupo de distinguidas niñas tendrá a su cargo la atención de varios kioscos para el servicio de confitería y venta de flores y bombones.

Para mayor lucimiento de la fiesta, se ha solicitado la concurrencia de la banda municipal, la que gentilmente ha cedido el doctor Llambías.

La entrada ha sido fijada en un peso.

⊙⊙⊙

Mañana parten para Montevideo a pasar la temporada veraniega la señora Graciana Iriart de Martinucci, sus hermanos Elena y Juan y la señorita Margarita Martinucci.

⊙⊙⊙

Se halla enferma la señorita Sara María Irigoyen.

⊙⊙⊙

Han partido:

Para San Fernando el señor Samuel Hale H. Pearson, su señora y sus hijas María Teresa e Isabel.

—Para Martínez el doctor Juan de la Cruz Correa y familia.

—Para su estancia en Chivilcoy, el señor Alberto Rocha, su señora Sofía Rocha y sus hijos.

—Para Corrientes el doctor Juan R. Mantilla y su hermana Ana.

—Para Montevideo el señor Roberto Carranza y familia.

—Para Ramos Mejía la señora Magdalena Ramos Mejía de Elizalde y su hija Alejandrina.

—Para Baradero el señor Faustino Allende, su señora Julia Paz, sus hijos y la señorita Elvira Paz.

—Para Pergamino el señor Angel Méndez Huergo y sus hijos.

—Para Lobos el señor J. J. Mac Loughlin y señora.

—Para Navarro el señor Tomás Kenny y señora.

—Para Jesús María el doctor Francisco Figueroa.

—Para Villa Devoto el señor Luciano Devoto.

—Para Córdoba la señora Primitiva M. de Orzali y su hija María Teresa.

—Para Sancti Spiritu el señor Tomás Mulhall, su señora Alicia Duggan y sus hijos.

Acevedo Rodríguez de Coni.

—Para Villa Devoto la señora Otilia

—Para Asunción el señor Angel J. Bosio.

—Para San Juan el mayor Samuel Villafañe, su señora Susana Echegaray y sus hijos María Susana, María Angélica, Ana María, Samuel Emilio y Eduardo.

⊙⊙⊙

Han llegado:

De Mendoza el señor Estanislao Carranza González.

—De La Cumbre (Córdoba), la señorita Angélica Saporiti.

⊙⊙⊙

De Rosario:

Esta tarde a las 6 tendrá lugar en El rosedal la inauguración de la garden-party organizada por una comisión de damas, a beneficio del Asilo del Santísimo Rosario que preside la señora Adela Garzón de Cafferata.

—La presidenta de la congregación Hijas de María de la iglesia de Nuestra Señora del Huerto, ha invitado a sus consocias a la fiesta que en honor de la Inmaculada Concepción se celebra hoy en dicha iglesia.

—Por el presbítero señor Nicolás Grenón será bautizado hoy con los nombres de Luis José un hijo de los esposos Luis A. Pinasco y María Rosa Piñeiro.

Con tal motivo en casa de los citados esposos se realizará una reunión a la que han sido invitadas numerosas familias de nuestra sociedad.

—Será consagrado mañana el enlace de la señorita Teresa U. Guano con el señor Santiago Morassut, actuando como padrinos la señora Albina B. de Guano y el señor Alejandro Guano, padres de la novia.

—En el chalet del señor Mazza, en Sorrento, se realizará el 10 del corriente un pic nic organizado por un grupo de jóvenes de esta ciudad.

—En la iglesia de Nuestra Señora del Rosario se celebra hoy una misa de comunión general para la Sociedad Vicentina de Caballeros.

—El 16 del corriente contraerá enlace la señorita Elvira Espina con el teniente señor Eduardo Pasqués.

Serán padrinos la señora María L. de Espina y el señor Miguel Monserrat.

—Se encuentra enferma la señora Amelia A. de Biancofiore.

—Es grave el estado de salud de la señorita Celia Bernard.

—Mejorado el doctor Alberto M. Gollán.

—Partieron anoche para Córdoba el doctor Moisés A. Torres y su esposa Lucrecia Bas.

—Regresó a Santa Fe el doctor Rodolfo Freyre (hijo).

—De la capital federal el doctor Julián Massot.

—Para la metrópoli el doctor José González Albornoz, su esposa Adelaida Tornquist y su hijo Mario.

—Para el mismo punto el señor Gervasio J. Colombres.

—Para su establecimiento de campo en San Jerónimo, punto en que pasarán la temporada veraniega, parten hoy la señora Inés González del Solar de Costanti y sus hijos.

—De Santa Fe la señora María Uranga de Valdez.

—Del mismo punto la señora Clemencia Yves de Bello.

—A su establecimiento de campo la señora Dominga Cogorno de Macéras y su hija Nely.

—Para La Falda las señoras Belinda Piattini de Urtubey y Laura Pura Urtubey de Cogorno.

—Para Cosquín el señor Caracciola de Larrechea y familia.

—Para Capilla del Monte el señor Gabriel Gutiérrez y familia.

UNIVERSITARIAS

FACULTAD DE CIENCIAS EXACTAS, FISICAS Y NATURALES

Resultado de los exámenes

Construcciones (1er. curso). — Sobresalientes: E. Lanfranconi y A. D. Vacca; aprobados: E. Reccagno y D. Esponeys.

Mampostería. — N. Alurralde, G. Patiño, A. Sasquini, aprobados.

Dibujo natural (1er. año). — I. E. Delmon y C. Eguía, aprobados.

Composición decorativa. — A. Antossi, M. Pizul, R. Ruiz, L. Costa Suárez, J. Michelett, J. S. Mautalen, R. Lissarrague, P. E. Moreno, J. Luzatti, aprobados.

Dibujo de figura (1er. año). C. M. Pibernat, aprobado.

Dibujo de ornato (1er. curso). — J. P. Igon, aprobado.

Ribujo natural y acuarela. — D. Gambiaggi, E. Soncis, F. Crivelli, aprobados.

Topografía. — J. A. Cameirone, sobresaliente; M. Laiseca, sobresaliente; R. Lascano, sobresaliente; H. Alsina, sobresaliente; F. de la puente, sobresaliente; J. Klinge 8, C. Szzi 9, A. Carlan 9, E. Mestre Merlo, M. Vargas 9, J. Noble 8, O. Sandberg 8, L. R. Graziani 9, C. Escribano 8, E. Heine 9, C. R. Rojo, R. Prémoli, E. García Herrera, J. Bulló, P. Mariategui, B. Edelberg, aprobados.

Hidráulica agrícola e hidrología. — C. Atarés 10, R. B. Corneille 10, R. P. Sosa 10, A. Scotto 10, A. Urcelay 10, C. Zucal 10, J. Rezzani 9, A. Passalacqua 9, L. V. Sánchez 7, M. Petre, A. Fabbri, E. J. Mai, C. B. Vtllebella, A. V. Rodríguez, M. Baral s. aprobados.

Electrotécnica. — Sobresaliente, J. T. Rojo; distinguido, I. Maquiera; aprobados B. Seguí, E. Maurette, E. Semmelack e I. Llorens.

Geometría proyectiva y descriptiva. — A. Klein 10, M. Ucha 10, J. M. Bullrich 9, B. Joselevich 8, M. F. Vassollo 7, E. A. Albertollí 7, C. L. Coqueugniot 7, R. Herra Vergas 7, M. Herrera Vegas 7, P. Muschietti, J. F. Herrera, H. Cozzi, E. Baquer, L. R. Pellizzari, E. Saez, aprobados.

Complementos de álgebra. — M. A. Beordi 9, M. M. Junor 8, A. Gaiazzi 7, O. A. Carracedo 7, J. A. Ibáñez 7, A. Buldrini 8, L. Morgantini, A. Probisch, R. D. Cúneo, E. Vautiers, H. Coldarascena, J. M. Ferreccio, J. Larroquete, C. C. Massa, E. Tabanera, aprobados.

Perspectiva y sombras. —P. E. Moreno 10, E. Faverio 10, J. J. de Elizalde 10, M. Hortman 8, C. Ancell 8, J. S. Mautalen 8, J. Jacobucci, A. PePtersen, C. F. Díaz, aprobados.

Algebra superior y geometría analítica. — C. A. Camotti 8, R. Prémoli, C. A. Jáuregui, J. de la Ini, E. Rusconi, N. Martearsena, M. C. Burghi, M. González Segura, A. Soler, H. Gil Navarro, C. M. Raffo, M. Jordán, J. Peralta, aprobados.

Botánica. — J. G. Petrocchi 10, M. E. Gómez Grimau 9, M. L. Lecce 9, V. Merera 8, R. Marco 8, J. R. Irurzun 7, R. Barassi, A. Fernández, J. Pelisch, C. del Frade, H. Rosso, aprobados.

Mineralogía y geología. — Aprobados: A. Repetto, J. C. Riccheri, C. A. del Piano y L. Dolhagaray.

Química biológica.—V. Arregine 10, F. Griet 7, J. Landaburu 7, M. A. Catan, P. Mazzocco, C. Clariá, aprobados.

Hidráulica. — E. Molina y Vedia 10, A. Ibarra García 8, C. L. Bellan, A. Samar, P. Gorostiaga, E. Machado, F. Scunio, A. Medici, C. A. Gorostiaga, aprobados.

Modelado (2.o año). — A. Williams, aprobado.

Mineralogía y petrografía. — E. Mórtola 10 (felicitado).

Modelado (1er. año). — R. Becéyro, M. Gorostiaga, aprobados.

Dibujo de figura (3er. año). — P. Lanz 9, A. Gutiérrez 8, L. Padín, A. Crece, E. Biraben, E. V. Gómez, J. Espinosa, E. Faverio, C. J. Moreno, E. Lanfranconi, H. Broggini, P. Lobos, E. Recagno, A. D. Vacca, D. Esponeys, P. M. Bardi, J. A. Quevedo, M. Nortman, E. G. Trucco, A. Irazu, M. Schuster, A. Petersen, C. Ancell, H. Gamboa, J. J. de Elizalde, C. Scheid, F. I. Della Paulera, R. J. Méndez, M. Bidart Malbrán, J. B. Cauters, F. Guevara Lynch, E. Blaquier, F. Rosas, O. P. Argento, L. Schwars, aprobados.

Dibujo de figura (4.o año). — V. Brodsky 10, F. Beretorbide 7, L. Moreno de Maza, J. F. Lanús, M. Madero, E. Noetinger, F. Cirio, H. Pellot, L. J. Fourcade, C. Lange, A. Reyes, J. M. Aspesi, E. Udina, A. Petersen, A. Ortiz García, A. Poggi, E. Lacalle, Alonso, E. Scazziota, H. Devoto, A. D'Agostino, J. A. García Mansilla, A. Dini, aprobados.

Geodesia. — M. N. Vasalli, sobresaliente.

Arquitectura. (4.o año). — A. Monfi 10, C. M. Balbi 10, F. Gigueaux 10, R. Romero 9, L. Garais 5, I. A. R. Padula 8, B. J. Romero 7, A. L'f hiz Yarcho 7, A. Irume 7, A. Barbizán, A. Enquin, A. E. Di Fonzo, Amengual, J. A. Torriani, R. D. Aguilar, H. Cichero, K. Molinari, A. de las Carreras, P. A. de Tanfila, D. I. Martínez, P. E. Estol, J. I. Mercado, V. Biancalana, E. Luzio, H. A. Bavio, F. Niznacco, J. J. Canzani, R. Flachsland, C. Ferrari, A. Videla, A. H. Lissarrague, P. Fernández Saralegui, F. Campo, E. Lorenzo, H. Bi Turdera, H. Paleco, O. Leiva, F. I. Villafañe, E. Baldi, O. Colillas, M. I. Graño, aprobados.

DE LA PLATA

CASA DE GOBIERNO

El gobernador señor Ugarte, fiel a su tradición de verdadero abandono de los grandes intereses del Estado, tampoco vino ayer a La Plata, como se esperaba.

PAGO A LOS MAESTROS

La dirección general de escuelas ha girado ayer el importe de sus sueldos por octubre a los maestros de Tapalqué, Tornquist y Saavedra, y por septiembre a noviembre inclusive a los del distrito de Pila.

LAS FERIAS FRANCAS

El comisionado municipal señor De Cucco ha iniciado algunas disposiciones tendientes a mejorar el funcionamiento de las ferias francas, las que hasta ahora no han aportado ningún beneficio práctico para el público.

Las medidas iniciadas y otras más que deberán tomarse eran reclamadas desde hace tiempo a fin de hacer cesar las irregularidades y deficiencias que se notan en las ferias, en cuanto a su reglamentación, organización y vigilancia.

Una de las deficiencias más criticables es la falta de inspección sanitaria, lo que da lugar a que se expendan artículos inaptos para el consumo y que personas enfermas se ocupen de su venta. También se ofrecen mercaderías sujetas a la descomposición por efectos del sol, sin que se les exija a los vendedores tener toldos movibles.

LA JUSTICIA DE MERCEDES

Un nuevo caso

El procurador general de la corte ha dictaminado ayer en la investigación levantada por el inspector señor Núñez con motivo de la grave denuncia fomulada contra el juzgado que estuvo a cargo del doctor Espinosa, actual miembro del directorio de la Caja Popular de Ahorros.

Manifiesta el procurador en su dictamen que del sumario resultan graves presunciones de que el ex juez de lo civil de Mercedes, doctor Espinosa, firmó una sentencia un [illegible] después de haber cesado en su cargo con fecha antidatada. Que los antecedentes han sido ya pasados a la justicia del crimen y la corte no puede tomar ninguna medida, ejerciendo la superintendencia por haber dejado aquél de pertenecer a la administración de justicia.

En cuanto al secretario Antonio B. Bossie, que autorizó esa sentencia con fecha posterior, según su propia declaración, ha faltado manifiestamente a la confianza que debe merecer un funcionario de su categoría, dice el procurador general, agregando que todo induce a pensar que el señor Bossie ha prestado su consentimiento consciente a una irregularidad o falsedad que puede caer bajo la sanción del código penal.

Concluye solicitando por ahora a la suprema corte se sirva apercibir severamente al secretario Antonio B. Bessio y se remitan las actuaciones al juez del crimen de Mercedes que tiene ya los antecedentes del sumario.

LAS CUENTAS

DE LA ADMINISTRACION

El gobernador alcanzado

El tribunal de cuentas ha dictado un extenso fallo sobre las cuentas de la administración de la provincia en 1915. Por el referido fallo se han desaprobado las inversiones de 45.667.0[illegible] pesos que han sido malversados y que corresponden a las partidas de reclamiento y franqueo y a los gastos del centenario.

Se declara responsable de esa cantidad en razón de haber infringido las disposiciones de la ley de contabilidad al gobernador señor Marcelino Ugarte y otros altos funcionarios que han intervenido en los pagos desaprobados.

EJERCICIO DE LA MEDICINA

La dirección del ramo ha autorizado al señor Santiago Chonhy para ejercer la medicina en Cabas, partido de Guaminí, por el término de seis meses.

ASUNTOS CRIMINALES

El procurador de la corte informó favorablemente la soilcitud de gracia de Juan Castillo y Araujo.

La cámara de lo criminal pronunció sentencias y resoluciones en las causas de Pedro Costa, José Muñiz, Santos Licieso, Segundo del Castillo, Mateo Iglesias y otro, Gregorio Matano y Ramón Torres.

PUERTO DE LA PLATA

Entró el vapor inglés "La Rosarina" que viene a cargar en los frigoríficos. Se espera el vapor "El Cordobés" de la misma nacionalidad, que también cargará productos del país.

Hoy salió el vapor inglés "Highland Pride" con pasajeros, carnes congeladas y un buen cargamento de manteca.

Mappin & Webb

La Casa de Moda para Regalos de Calidad

SALONES DE EXPOSICION Y VENTA:

28 - FLORIDA - 36

LONDRES BUENOS AIRES PARIS

¿Por qué se enferman los niños?

En la mayoría de los casos el malestar del niño, en su primer año de vida, tiene su origen en la deficiente calidad del alimento que se le suministra.

Para asegurar la nutrición perfecta del niño debe recurrirse a un alimento igualmente perfecto, tal como AVENOL puro, sano y siempre fresco, preparado en el país con cereales escogidos del más alto poder nutritivo y recomendado por los médicos.

AVENOL es elaborado por la Sociedad Anónima "La Vascongada" y se vende en todas las farmacias de la República.

ELIXIR BERGER (SIN AJENJO)

ARTE Y TEATRO

TEATRO NACIONAL

DOS ESTRENOS DE ROBERTO CAYOL

Más de una vez hemos protestado ya contra un género de literatura teatral que tiende en cierta manera a enaltecer los vicios de la gente maleante de nuestro suburbio; género que parece fascinar a los autores noveles, en su mayor parte cultores de los prestigios negativos del "compadrito" de arrabal que es una especie de héroe populachero derivado del tipo gauchesco ya anacrónico en la escena nacional.

El sainete escrito en lenguaje "lunfardo", con la soez terminología del "caló" peculiar de tal elemento, abunda hoy en demasía; pues parece formar el "desideratum" tanto de los escritores del género chico argentino como de un público bastante numeroso que se deleita con escuchar un diálogo muchas veces insípido y que rueda alrededor de la vil transacción económica mediante la cual esos tristes representantes del llamado "sexo fuerte" consiguen de la mujer medios de vida indecorosos y repugnantes...

A esa clase de teatro, subalterno a todas luces en el fondo y en la forma, pertenece la titulada "Caricatura escénica" que hizo estrenar anoche en el Buenos Aires, por la compañía Muiño-Alippi, el apreciado comediógrafo don Roberto Cayol, quien nos ha dado buena cantidad de obras grandes o pequeñas, de un sabor más refinado en su concienzuda factura. "La cena de los gaviones", que no es otra cosa que una especie de satirización a la manía de los banquetes dados a troche y moche en todas las esferas sociales y con el más fútil pretexto, reune en torno a la tosca mesa de suburbano fondín a unos cuantos malevos que despiden con el consabido ágape a un camarada en vísperas de contraer legítimo matrimonio.

El asunto es escuetísimo y carece de interés; es, como ya dijimos, una condenable contribución más al fomento de un género teatral contrario al buen gusto menos exigente, como lo demostró el público de la platea y de los palcos al protestar discretamente contra las excesivas manifestaciones de regocijo y entusiasmo con que el paraíso acogió, haciéndolas repetir hasta tres veces, la indispensable milonga guitarreada y las contorsiones del tango arrabalero.

Creemos, pues, que "La cena de los gaviones" es una equivocación del señor Cayol, a nuestro juicio el autor menos indicado para vincular su nombre de escritor enjundioso y delicado a esa forma deprimente de teatro que fotografía modalidades de un ambiente cuyos elementos enriquecen constantemente la galería de la delincuencia policial.

Preferimos, con mucho, el toque de punzante réalismo lleno de una sentimentalidad poéticamente expresada, con que el señor Cayol narra en tres escenitas bien trazadas el matinal y cotidiano encuentro, en una estación ferroviaria, de dos rezagados de la vida normal, una muchacha y un joven, que al cabo de cambiar frases de engañosa convención, hácense mutua y sincera confidencia de las amarguras de su existencia, concluyendo con ensayar un idilio preñado de posteras ilusiones.

La señora Manola Poli replicó sentidamente a Elías Alippi en ese "paso de comedia", titulado "El tren de las cinco y treinta". En "La cena de los gaviones" Enrique Muiño animó el ingrato cuadro con la naturalidad encantadora de su juego tan lleno de lícitos recursos secundado en la misma eficacia de interpretación por su compañero de cartel. Fueron merecidamente aplaudidos.

Severo Justo.

CONCIERTOS

MAURICE DUMESNIL

El sábado próximo, 9 del corriente, dará su último concierto en esta sala el eximio pianista francés M. Maurice Dumesnil, con el siguiente programa:

Primera parte. — Andante variado, Haydn; Allegro en la mayor, Scarlatti; Gavota en sol mayor, Haendel; Bourrée en si menor, Bach.

Segunda parte.—Sonata op. 81 (Los adioses): adagio, allegro, andante espressivo, vivacissimamente: Beethoven.

Tercera parte.—Nocturno en mi mayor op. 62 núm. 2; Polonesa en la mayor (militar, op. 40 núm. 1; Vals en la menor, op. 34 núm. 2; Vals en re bemol (posthumo), op. 70 núm. 3; Vals op. 42: Chopin.

KADA JENO

En el salón Breyer Florida 414 tendrá lugar mañana, a las 4.30 p. m., el concierto de alumnos de este apreciable pianista.

El programa a desarrollarse es el siguiente:

1. Rasgos biográficos de Liszt.—Conferencia por el señor doctor Jorge Cabral.

2. Clase de perfeccionamiento de piano.—Kada: Vida en Buenos Aires, para tres pianos: primer piano, señora M. K. de Toro; segundo piano: señoritas Ema Canasi y Justa Arteaga, tercer piano, señor Kada Jeno.

3. Número de cello por el profesor Franz Czavojácz.

CONSERVATORIO ARGENTINO

Esta institución que dirige don Edmundo Pallemaerts, realizará el próximo lunes en la sala del Prince George's Hall, un concierto superior de alumnos de piano, violín y canto.

Se desarrollará el siguiente programa: Aria de "la francés du timbalier", Saint Saenz, señorita A. Honors; preludio y allegro, Pugnani, señor S. Beyne; variaciones Corelli, A. M. Rossi; Fantasía op. 49, Chopin, L. Inkerbery; "Alceste", de Stulck, transcripción Saint Saens, L. Gaos; Carnaval, de Schumann, M. E. Oyuela; Rapsodia española, Liszt, M. I. Berengner; Se tu m'ami. Pergolesi; aria de Dinorah, Mezier beer, E. Romoneda.

INFORMACIONES

SUZANNE DESPRES A LA OPERA

Mme. Suzanne Després, la egregia actriz francesa, que hállase dando actualmente con su esposo, una serie de representaciones triunfales en Río Janeiro, ha sido solicitada por la empresa de la Opera, para que se traslade a ésta, con el fin de realizar en aquella sala una serie de representaciones semejantes a la que está dando en la capital fluminense.

Le acompañan Mlle. Vernivel, cantante de gran mérito y el concertista eminente M. Louis Gallet; estos dos artistas integrarán los programas de esas representaciones que difunden eficazmente el potente y alto genio francés.

SOCIEDAD DE AUTORES

Con el interés que ello pueda tener para los autores y para el público, damos a continuación el siguiente resumen del balance correspondiente al mes de noviembre de esa sociedad:

Entradas. — Saldo anterior pesos 14.929.74; por administración y archivo pesos 1.912.83; total: 16.842.57.

Salidas. — Alquiler, sueldos, gastos varios y gastos de archivo $ 948.92; saldo actual pesos 15.893.65; total: 16.842.57.

MUSEO NACIONAL DE BELLAS ARTES

Mañana sábado 9, tendrá lugar en el Museo Nacional de Bellas Artes, la inauguración de la sala Carlos E. Zuberhühler y la de la nueva sala Argentina.

Dicha inauguración tendrá lugar a las 3 de la tarde.

OPERA

La compañía Juárez, dará hoy, por ser día festivo, dos funciones.

En matinée, representará: "Choque y descarrilamiento" y "Canción de cuna", integrando la función, tonadillas por Lola Membrives y la "Hija de la montaña" por Rosario Guerrero y R. Saint Elías.

—En función de noche, se pondrá en escena "Gramática parda" y "Malvaloca", completando el programa "El puñal y la rosa", por la Guerrero y Saint Elías y las canciones criollas por Lola Membrives.

SAN MARTIN

La compañía Aída Arce, que con tanto éxito viene actuando en este teatro, dará hoy una matinée a las 2.45, poniéndose en escena la opereta titulada "La señorita Capricho" (la dame de chez Maxim), con la siguiente distribución:

Capricho, Arce Aída; Gabriela, Comendi Elvira; Clementina, Beltri Carola; La Duquesa, Ganga Matilde; La señora Vidovan, Carreras Consuelo; La señora Rosiñol, Mejías Lola; La señora Laviret, Beltri Temprana; El doctor Petipón, Barreta Andrés; doctor Montricur, Martínez Angel; El general Petipón, Felipe Pinedo; Rene, Salvador Enrique; Coriñón, Parés Felipe; El teniente Chamerot, Estanislao Arisqueta; El teniente Padillac, Alonso Ricardo; Alberto, Alonso Ricardo; El abate, Manuel Ganga; Un criado, José Urrea; Mozo, Manuel Hidalgo; Invitados y coro general.

En sección vermouth, irá "Bohemios", y en función de noche "La casta Susana".

VICTORIA

La compañía española de opereta y zarzuela, representará hoy en matinée, por vez primera, la opereta en tres actos, de Gilbert, que lleva por titulo "La señorita Tralalá".

La obra subirá a escena de acuerdo con el siguiente reparto:

Carlota, María Jáureguizar; Susana, Anita Hernández; Clara, Teresa Costa; Mme. Fleuriot, Lola García; Paulina, Juanita Ferrer; Francisca, Anita Treu; Una criada, Elisa Rolón; Rinaldo, Enrique Fuster; Wily, Carlos Gómez; Hans. Ant. Monjardín; Epieguel, Adelino Groti; Teodoro, Juan Santos; Gotfried, García Valdor; Camarero segundo, Gregorio Nieto. Coro general. Bailables de la opereta.

Decorado nuevo, pintado exprofeso para la obra, según bocetos del teatro Lyric, de Londres.

Lujosa sastrería confeccionada por la reputada casa de F. Danyans.

—En sección vermouth, irá "El puñao de rosas", repitiéndose en función de noche "La señorita Tralalá".

NACIONAL

En tercera sección, la compañía "Ciudad de Buenos Aires", estrenará esta noche la revista de los señores Garrido y Honores, titulada "Servicio postal"; con ella hará su debut el barítono señor Lozoya.

Se ha hecho para el mencionado estreno el siguiente reparto de papeles:

El nuevo inspector, Sr. Zaporta

Cuadro 1.o — El nuevo inspector, señor Zaporta; empleado 1.o, Sr. Cerude; empleado 2.o, Sr. Nigro.

Las estampillas. — Estampilla de 1 centavo, Sta. Vidalva; estampilla de 2 centavos, Sta. Casas; estampilla de 5 centavos, Sta. Moti; estampilla de 10 centavos, Sta. Hernández; estampilla de 12 centavos, Sra. Gómez; estampilla de 20 centavos, Sra. Haro; estampilla de 30 centavos, Sta. Amato; estampilla de 50 centavos, señorita Molina; carta certificada, Sta. A. de la Vega; el remitente, Sr. Simari; carta geroglífico, Sr. Daglio.

Poste restante. — Juan García 1.o, Sr. Figueroa; Juan García 2.o, Sr. Ghio.

Las muestras sin valor. — Benito, Sr. Lozoya; Lisandro, Sr. Padé; Marcelaino, Sr. Iglesias.

Cuadro 2.o — Al buzón. — El nuevo inspector, Sr. Zaporta; empleado 1.o, Sr. Cerude: Un distraído, Sr. Lezica; La carta abierta, Sr. Pardo Rivas.

Papeles de negocios. — Maffioso 1.o, Sr. Simari; Maffioso 2.o, Sr. Bellucci; Agente 1.o, Sr. Ghio.

La carta urgente. — Pavolín, señor Petray; Pavolina, Sta. Granados.

La carta extraviada. — Un niño bien, Sr. Gialdroni; Una, Sta. Casas; Un vigilante, Sta. Gómez; Otra, N. N.; Un buzonista, Sr. Nigro; Chauffeur, Sr. Lezica.

Varias cartas. — La carta multada, Sra. Migalez; Agente 2.o, N. N.; La carta de pésame, Sra. Ghio; El valor declarado, Sta. Amato; Chico 1.o, N. N.; Chico 2.o, N. N.

Cuadro 3.o — Telégrafos. — El nuevo inspector, Sr. Zaporta; El empleado 1.o, Sr. Cerude; El telegrafista, Sr. Gialdroni; Su fiel esposa, N. N.

Telegramas enigmáticos. — Un poeta inmortaloide, Sr. Pardo Rivas; Un poeta arrabaloide, Sr. Ciencia.

Telegramas de la guerra. — Italia, Sr. Simari; Rusia, Sr. Daglio; Inglaterra, Sr. Petray; Turquía, Sr. Padé; Bélgica, Sta. Iglesias; Alemania, Sta. Amp. de la Vega; Fancia, Sta. Lozoya.

Cuadro 4.o — El nuevo inspector, Sr. Zaporta; El empleado, Sr. Cerude; El, Sr. Gialdroni; Ella, Sra. Ghio.

Correo de E. E. U. U. — Miss Nilson, Sta. Granados; Mr. Sampson, Sr. Petray.

Correo del interior.—El cantor 1.o, Sr. Rubens; El cantor 2.o, Sr. Padé; Paisana 1.a, Sta. Guerrero; Paisana 2.o, Sra. Gómez; Paisano 1.o, señor Figueroa; Paisano 2.o, Sta. Calandria.

Las postales. — Postal 1.a, Sta. Granados; Postal 2.a, Sta. Lozoya.

Correo del Brasil. — Coi, señor Daglio, Yayá, señorita Farías.

Visita inesperada. Gran baile final.

Integran el programa en primera, segunda y cuarta, los espiritistas, Pico de Oro y El Manicomio.

PARQUE JAPONES

En el Parque Japonés, el día feriado de hoy será solemnizado con dos importantes reuniones, para las cuales se han confeccionado variadísimos y amenos programas, compuestos de conocidas y nuevas diversiones.

La matinée que se llevará a cabo no desmecerá a la reunión nocturna, pues la empresa tanto quiere satisfacer a unos como a otros concurrentes.

COLISEO

Bajo la dirección del maestro Galleani debutará esta noche en este teatro la compañía lírica italiana con la ópera de Verdi "Aída".

Se ha hecho para el mencionado debut la siguiente distribución de papeles:

Il Re, señor Ansuini Mario; Amneris, sua figlia, señorita Marcomini Elisa; Aída, schiava etiope, señorita Granello Anna; Radamés capitano delle guardie, señor Bannino Enzo; Ramfis, capo del sacerdotti, señor Cairo Giovanni; Amonasro, re d'Etiopia e padre d'Aída, señor Freixas Arturo; Un messaggero, señor E. Carbonell.

40 profesores de orquesta, 30 coristas, cuerpo de baile, banda en la escena.

Tome Vd. buena nota
de nuestra nueva e importante
REBAJA DE PRECIOS
250 Kilos carbón de piedra para cocina .... $ 14.25
250 " " coke de gas .... " 21.25
250 " Leña de quebracho colorado, hachado .. 7.50
PUESTO EN SU COCINA
No tiene usted que gastar un centavo más.
¡PESO GARANTIDO!
HAGA SUS PEDIDOS POR ESTOS TELEFONOS:
U. T. 75, 95, 296, 319 Barracas o 545 Mitre - Coop. 253 Avellaneda y 239 Barracas
ROMA & Cía.
Pavón 66-70 — Avellaneda

EVANGELICAS

1.o No te preocupe la murmuración, nada más que en la parte de verdad y de razón que ella tenga.

2.o Refiere todos tus actos al bien ajeno; pero muy pocos de ellos al juicio ajeno.

3.o Sé discreto, prudente y conciliador; pero no tanto que reniegues a tí mismo.

4.o El que tiene un concepto humano de las cosas, no se debe al qué dirán, sino a sus propias ideas.

5.o Si alguna llaga tienes, la manera de que no te escueza al rozarte con los demás no es ocultarla cuidadosamente con algodones: es cauterizarla con hierro ardiendo, por tus propias manos.

6.o No tengas el afán de parecer, sino el afán de ser.

7.o Cualquiera cicatriz es honrosa: porque supone la curación de alguna lacra.

8.o No seas cínico; pero tampoco seas hipócrita.

9.o Vive convencido de la fatalidad de los malos instintos; pero reposa tranquilo en el criterio supremo que los esparce sobre la humanidad, como polvo de canela, y los combina y equilibra con las más hermosas tendencias en el seno de cada hombre.

10.o Que tu alma sea buena y tu mano llena de suciedades esparcirá perfume de nardos.

11.o Toda vida molestó siempre a las otras vidas, como todos los del mismo oficio recíprocamente se perjudican; pero no retrocedas ni por lo que te molesten ni por lo que molestes.

12.o Avanza, que alguno de los caídos se ha de coger de tí, y alguno de los mejormente colocados te han de hacer sitio.

13.o Procede como aquel herrero tu vecino, tan manso, tan honesto, tan misericordioso, que no se preocupa jamás del tintineo ensordecedor con que despierta todas las mañanas al vecindario: ya se amoldarán a tu vida como a su martillo.

14.o No seas ciudadano correcto e inofensivo; sé hombre útil y azotador de inútiles y perjudiciales.

15.o Los correctos y los inofensivos son los que no quieren poner nada de lo suyo, ni siquiera un minuto de cavilación en la brega humana; los que ríen por dentro de lo mismo que aplanden y fingen respetar ostensiblemente; los que explotan el sudor de los demás, como los malos clérigos el sacrificio de Jesús.

16.o Ellos, los correctos y los inofensivos, son los que viven a la sombra de un orden de cosas establecido, sin tener siquiera la nobleza de defenderlo; los que aguardan en silencio la implantación definitiva de cualquier reforma para presentarse después, con el plato en la mano, a recibir su parte de pitanza; los que han descubierto que la vida de pasividad es la más cómoda, aunque se obedezca al Nerón más atrabiliario: los "canfinfleros" del dolor eterno.

17.o Es cierto que se trabaja para trabajar; pero eso de no trabajar no es nada más que una esperanza que no tiene otra realidad que la de permanecer siempre delante de nuestros ojos, a la misma distancia y con la misma sonrisa alentadora.

18.o ¡Quién sabe qué lejanísimo Mesías será el usufructuario de toda la labor y todas las lágrimas humanas!

19.o Trabaja, pues, para que alguien, a quien no verás nunca, no trabaje jamás.

20.o Lucha con tus propias imperfecciones, que no son nada más que las imperfecciones de todos, para que surja al cabo de los tiempos, el hombre perfecto, la humanidad-luz.

21.o No rehuyas el dolor, porque el dolor está en todas partes, como las olas en el Océano y el fuego en mitad del incendio.

22.o Obedece a tus primeros generosos impulsos, aunque al dolor te lleven; sábete que cada obra buena realizada en beneficio de la especie repercute en los siglos, pone un ladrillo más en la gran torre de Babel que estamos reedificando.

23.o Eres un conscripto a quien se le viste y da de comer, no por él mismo, sino por lo que se le necesita por otros objetos.

24.o Si has nacido para rebelarte contra lo injusto, rebélate contra lo que te parezca injusto, aunque realmente no lo sea; porque eso es una prueba de tu espíritu de justicia.

25.o Y no hagas al respecto mucha reflexión; porque la reflexión no es nada más que el espacio dubitante entre el impulso y el hecho, y porque después de cierto orden de reflexiones el hombre sale más bestia que antes: aprovecha los relámpagos de alta humanidad que iluminen tu alma y procede sin vacilaciones.

26.o No hagas como aquellos que se mutilan por miedo a los hijos; sé padre de algo.

Almafuerte.

Instrucción Pública

COLEGIO NACIONAL RIVADAVIA

Mañana sábado a las 8 a. m., comenzarán en este colegio, los exámenes, para los alumnos libres de segundo año.

FIESTA ESCOLAR

En el colegio nocturno "Bernardino Rivadavia", calle Giribone número 648, se llevará a cabo la fiesta que la dirección ha preparado con motivo de la terminación del año escolar.

Con este objeto se ha preparado un interesante programa.

CENTROS RECREATIVOS

Mucamos y Bochincheros. — Con este nombre se ha fundado el día 3 del mes próximo pasado, una agrupación carnavalesca, cuya comisión directiva ha quedado constituída en la siguiente forma:

Presidente, Rómulo Sanmartino; vice, Alfredo Roveda; secretario, Juan Perreño; pro, Carlos De Vernardy; tesorero, Fermín Roveda; pro, Venancio Rivas; revisor de cuentas, José Dinoia; vocales: Francisco Sigliano, Natalio Gatti, Remo Sanmartino, José Gatti, Ciriaco Díaz, Isidoro Leal y Albino Bianchi; comisión de señoritas: Presidenta, Emma Ferriño; vice, Ana Calvi; secretaria, Sara Guirolo; tesorera, Angela Roveda; pro, Rosa Calvi; revisoras de cuentas, Ana Leal y Margarita Huncio.

La Rusticana Primitiva. — Efectúa esta tarde en los salones de la Unione e Benevolenza, calle Cangallo 1362, un baile-diurno mensual. Para el domingo 10 del corriente llevará a cabo la segunda matinée de este mes.

IMPERIO de lo BUENO
Sobre los similares de otros países, está la insuperable
"LECHE ASEPTICA"
conservada con privilegio de invención, por el industrial VIÑAS. Rica como es, todo lo mejora, eliminando infecciones.
Probarla
Depósito: PARAGUAY 954

EXPOSICIÓN ARGENTINA
Muebles sólidos — Lujosos y modestos
PRECIOS EXCEPCIONALES—FACILIDADES DE PAGO
M. Fonterosa — Alsina 1640

VON BISSING Y MERCIER

Las noticias recién llegadas de Bélgica y del norte de Francia anuncian un recrudecimiento en las medidas de deportación adoptadas por el gobernador de Bélgica, general barón von Bissing. Al mismo tiempo se sabe que S. E. el cardenal Mercier, a quien en días anteriores le fué negado salvoconducto para trasladarse a Roma a presentar sus nuevas quejas al Papa, se halla hoy prisionero en su palacio.

Es indudable que Alemania sigue, en el caso de las deportaciones una política unilateral, que para nada tiene en cuenta el derecho ni los sentimientos de los vencidos. Las deportaciones, más que a sus intereses, convienen a su imperialismo; y ninguna protesta, ni de parte interesada, ni de neutrales ha de ser parte a hacerla retractarse, ni a inducirla a enmendar una actitud asumida con plena deliberación de propósitos, en vista de una situación ulterior.

Sus respuestas a las protestas de los neutrales son más hábiles que justificativas. Su índole de profesional forense, alega en pro de su causa apoyándose en citas de artículos de convenciones de La Haya.

Así se salven los respetos, única conclusión que se le puede exigir. Pero las deportaciones continúan y continuarán.

En cuanto a la actitud de von Bissing con S. E. el cardenal Mercier, ella se ajusta a propósitos explícitos del gobernador, manifestados hace mucho tiempo en una carta que dirigió al obispo de Malinas con motivo de su famosa pastoral.

Entre otras cosas, le decía así:

"Quien se halla en la jerarquía más alta para velar por la salvaguardia de los intereses de la iglesia católica, me ha certificado en diversas ocasiones y de la manera más formal, que V. E. observaría a su regreso de Roma una conducta llena de moderación. Debía yo esperar, por consiguiente, que V. E. se abstuviese de hacer manifestaciones que determinan desorden en la población belga, cuyo espíritu es tan fácilmente excitable. Con esta esperanza, no había discutido con V. E. los incidentes provocados con vuestro viaje, y sobre todo la carta colectiva de los obispos belgas y el abuso político que habéis cometido del salvoconducto que el Santo Padre había solicitado, para permitiros ir a Roma con un fin puramente eclesiástico".

. . . .

"No solamente no os habéis conducido de acuerdo con las seguridades que nos fueron dadas por la alta personalidad colocada en mejor aptitud para dárnoslas, sino que además habéis obrado de tal suerte, que vuestras relaciones con el poder ocupante son más tirantes que nunca".

. . . .

"No puedo tolerar que V. E., a propósito del resultado final de la guerra, trate de suscitar esperanzas infundadas y contrarias a la realidad de los hechos".

"En estas condiciones, y contrariando la longanimidad de que he dado pruebas hasta el presente, en lo sucesivo perseguiré sin vacilar toda propaganda política que tienda a fomentar sentimientos hostiles contra la autoridad reconocida por el derecho de gentes, y ésto como es mi deber hacerlo, en conformidad con mis decretos y en cumplimiento de la misión que se me ha encomendado, y aun cuando esta propaganda sea fomentada so capa de libertad de cultos".

"Estoy, por lo demás, firmemente resuelto a no tolerar en lo porvenir que V. E., abusando de sus altas funciones y del respeto debido a su sotana de eclesiástico, prosiga una propaganda política desenfrenada, que para un simple ciudadano acarrearía responsabilidades penales".

"Prevengo, pues, a V. E. que deberá abstenerse en adelante de toda actividad política".

"Soy, etc. — (Firmado) Barón von Bissing".

Con estos antecedentes, se comprende fácilmente la inocuidad de las actividades paternales y patrióticas con que el venerable cardenal se empeña en buscar reparos a una situación, cuyos promotores se atribuyen el monopolio de facultades discrecionales, y de prerrogativas ajenas a toda consideración.

El general barón von Bissing, gobernador de Bélgica firmando el decreto de las deportaciones

S. E. el cardenal Mercier

PARQUE JAPONES
CALLAO Y PASEO DE JULIO — TEMPORADA DE VERANO
Abierto todos los días de 2 de la tarde a las 12 1|2 de la noche.
MARTES Y VIERNES DIAS DE MODA
Gran éxito del "Disco de la Risa". Novedosas atracciones al aire libre. Selectos debuts en el Teatro Romano. Exhibición de fenómenos "La Mujer Oso" y "La Media Mujer". Próximamente sensacional exhibición de Spartakus II, El hombre ayunador.
Entrada todos los días de tarde $ 0.50 con un vale gratuito. Noche todos los días 1 peso con 2 vales gratuitos uno para el teatro y una diversión.

CARRERAS DE CABALLOS

HIPODROMO ARGENTINO

LA REUNION DE HOY

El clásico Pedro Chapar = Preámbulo

Salen de perdedores: BRECHA y LORD BEATTY

Resultados generales

La tarde invitaba a las fiestas al aire libre y los aficionados atraídos a la vez por un programa más interesante que de costumbre, llenaron las tribunas del hipódromo a la espera de acontecimientos sensacionales, luchas reñidas, y sobre todo, con la esperanza de que los favoritos respondieran para bien de la mayoría.

A continuación damos los resultados del programa, acompañados de los correspondientes desarrollos.

PRIMERA CARRERA

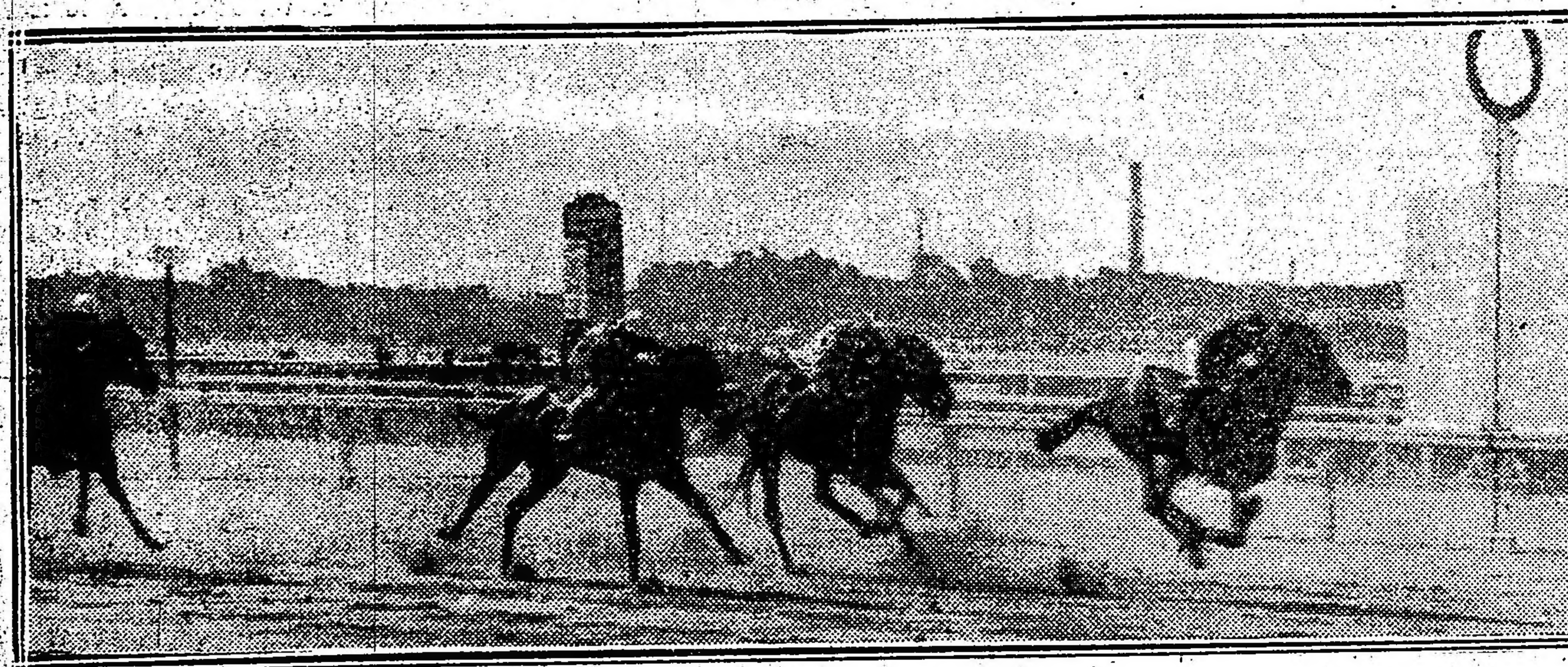

Llegada de la primera carrera — Primera Herodias, segunda Ronde du Soir, tercera La Delfina II, cuarta Kilinga

PRIMERA CARRERA

Huarmi con su grandes ligerezas se destacó rápidamente al frente, seguida por Camboatá, La Delfina II, Kilinga y Mariucha.

Al volcar el codo mejoraron todos de colocación, preparándose para iniciar el avance, destacándose primero La Delfina II para caer vencida por Huarmi y Ronde du Soir, que en los tramos finales cargó sin conseguir quebrar a la hija de Millenium.

Kilinga alcanzó tan solo el cuarto puesto.

PREMIO PINCHE

Primera carrera—1.600 metros

1	HERODIAS 47 kilos, por Millenium y Brasa, del stud Radames, A. Denna	2754	2141
2	Ronde du Soir 49, F. Barrozo	6469	4672
3	La Delfina II 52, M. Acosta	2651	2225
4	Kilinga 54, C. Fenucci	4061	2353
0	Huarmi 51, G. Benvenutti	2542	1730
0	Diane Royale 49, D. Englander	5828	4237
0	Fulana 47, A. Quinteros	2813	916
0	Ica 47, F. Arcuri	515	563
0	Mariucha 43, S. U. Morales	1326	1289
0	Camboatá 44, P. Cichetti	106	162
		26665	20294

Corrieron todas.

Dividendo: de Herodias, pesos 17.40 a ganador y 4.85 a placé; de Ronde du Soir 3.30; de La Delfina II 4.75.

Ganada por 1 y 1|4 cuerpo.

Tiempo: 1'39" 2|5.

Cuidador: Guillermo Acosta.

SEGUNDA CARRERA

Jalea se posesionó del puesto de peligro seguida a corta distancia por Brecha, Chatelaine, Fichita y Milita.

En la recta avanzó Perle d'Or, destacándose no bien llegaron frente a las tribunas populares, donde apareció Brecha avanzando desde los últimos puestos, donde fué colocada por S. M. El Starter...

En los tramos finales se trabaron en reñida lucha Perle d'Or y Brecha, imponiéndose esta última por escasa ventaja.

PREMIO POITAGUÉ

Segunda carrera—1.700 metros

1	BRECHA 56 kilos, por Old Man y Bay Wreath, del stud Federal, A. Quinteros	8569	4584
2	Perle d'Or 56, D. Englander	9267	5031
3	Fichita 53, P. Palacios	721	608
4	Milita 56, D. Torterolo	3831	2407
0	Bretona 53, A. Triani	1934	1480
0	Jalea 56, J. Bastías	1352	817
0	Chatelaine 54, A. Denna	991	1020
0	Vaselina 56, R. Liceri	1229	991
		27894	16943

No corrió: Furtosa.

Dividendo: de Brecha, pesos 5.85 a ganador y 2.70 a placé; de Perle d'Or 2.65; de Fichita 7.50.

Ganada por una cabeza.

Tiempo: 1'48".

Cuidador: Pedro Zanzottera.

TERCERA CARRERA

Hizo el tren Salandra perseguido por Lord Beatty, los dos candidatos de la carrera, mucho más este último en perfectas condiciones, cuidó el tren el hijo de Jardy, para batirlo sin esfuerzo, no bien enfrentaron la recta.

Silvano, Desafuero y Desengaño siguieron la carrera en los primeros puestos sin mejor éxito.

Solamente en los tramos finales figuraron Sable y Talcahuano, que ocuparon el segundo y tercer puesto, respectivamente, desalojando a Salandra el cuarto.

PREMIO BIJOU ROYAL

Tercera carrera—1.400 metros

1	LORD BEATTY 56 kilos, por Le Samaritain y Secousse, del stud Buenos Aires, D. Englander	12448	7046
2	Sable 56, J. Bastías	4230	2126
3	Talcahuano 56, E. Saavedra	1546	1093
4	Salandra 56, M. Acosta	10720	4192
0	Desafuero 56, T. N. Fernández	2007	1296
0	Desengaño 56, F. Arcuri	4206	2295
0	Silvano 54, G. Benvenutti	2088	1301
		37.245	19.349

No corrieron: Frez y Jando.

Dividendo: de Lord Beatty, pesos 5.40 a ganador y 3.15 a placé; de Sable 5.85.

Ganada por medio cuerpo.

Tiempo: 1'27" 3|5.

Cuidador: Edmundo Frazer.

CUARTA CARRERA

De punta a punta se impuso En Fija a la que persiguieron Miss Tonta, La Victoria, Joy y la favorita Nuty.

Al volcar el codo La Victoria estaba a la par de la delantera para haberse desde allí en reñida lucha, de la que salió victoriosa la hija de Américo y Ega.

Tercera finalizó Nuty a gran distancia, cuarta más lejos aún Chaché.

PREMIO CHARMING

Cuarta carrera—1.600 metros

1	EN FIJA 52 kilos, por Américo y Ega, del stud Rancagua, E. Muraña	6800	3856
2	La Victoria II 54, M. Acosta	8325	4452
3	Nuty 57, D. Torterolo	10270	5004
4	Chaché 54, G. Ardouin	1713	1423
0	Noche Buena 54, A. Quinteros	2414	1827
0	Tarja 52, A. Denna	3340	2362
0	Miss Tonta 54, T. N. Fernández	1731	1437
0	Joy 51, C. Merini	561	388
0	Casera 51, J. Castro	791	809
		35945	21555

No corrieron: My Dream y Correntada.

Dividendo: de En Fija, pesos 9.50 a ganador y 3.05 a placé; de La Victoria II 2.90; de Nuty 2.80.

Ganada por una cabeza.

Tiempo: 1'39".

Cuidador: Segundo Peña.

QUINTA CARRERA

De uno a otro extremo se adjudicó Preámbulo el clásico Chapar. En su persecusión salieron Colenso, Falerna y Casteneau, pero en ningún momento pudieron quebrar al hijo de Dusty Miller, que ganó una de sus mejores carreras recorriendo la distancia en un tiempo excelente.

PREMIO PEDRO CHAPAR

Quinta carrera.—2.000 metros

1	PREAMBULO 54 kilos, por Dusty Miller y Pretty Thoughs, del stud Asteroide, P. Cichetti	6751	—
2	Colenso 54, D. Torterolo	22249	—
3	Falerna 58, D. Englander	12433	—
4	Castelnau 54, A. Quinteros	3599	—
		45022	—

SEGUNDA CARRERA

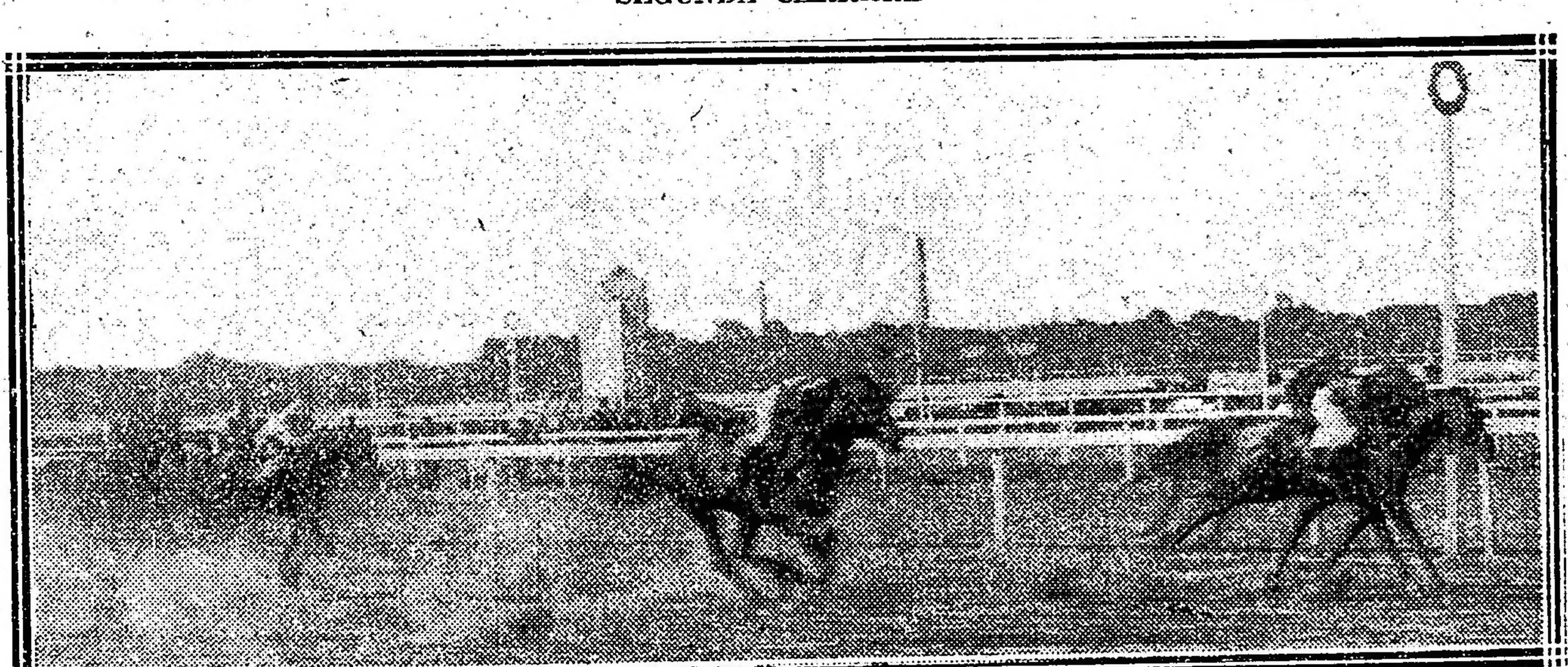

Llegada de la segunda carrera — Primera Brecha, segunda Perle d'Or, tercera Fichita, cuarta Milita

No corrieron: Prince, Chispazo II, Sangre Azul II, Maciste, Humbertito y Bellegarde.

Sport de Preámbulo 12 $.

Ganada por 1 3|4 cuerpos.

Tiempo 2' 4" 3|5

Cuidador: Enrique López.

PREMIO FORAJIDO

Sexta carrera—2.200 metros

1	KRONDORF 44 kilos, por Cyllene y María Helena, del stud Don Gonzalo, A. Quinteros	11256	—
2	Dieufort 42, S. U. Morales	3556	—
3	Posadas 54, F. Arcuri	20944	—
4	Sombrío, C. Finucci 51 kilos	11915	
		47771	—

No corrió Gefe.

Dividendo: de Krondorf, $ 7.

Ganada por varios cuerpos.

Tiempo: 2'19".

EL JOCKEY ARCURI

Este profesional ha comunicado ayer al señor Diego de Alvear que en lo sucesivo no dirigirá más a los caballos de su caballeriza, sino en los casos que convengan de común acuerdo una monta, quedando por lo tanto sin efecto el compromiso que hasta ahora ha existido.

El jockey Arcuri queda por lo tanto en disponibilidad, pudiendo en lo sucesivo atender los muchos compromisos que se le presentan con mayor liberalidad.

Tenemos entendido que por ahora rehusará todo ofrecimiento por más que ya los tenga y ventajosos.

En la carrera del domingo donde está anotado Maciste, este profesional, tomará a su cargo la dirección del caballo Estro. El mismo día correrá a Pata de Gallo, Lamento, Florilegio, Cráker y Pacalea si Porteña disputa el clásico Las Heras.

LAS CARRERAS DE PERDEDORES

BRECHA - LOR BEATTY

He aquí dos favoritos que han abandonado la categoría de perdedores, abonando un buen dividendo, pues con la opinión que ambos contaban un sport de cinco pesos puede considerarse inmejorable.

Brecha a pesar de que el starter la largó retrasada pudo en los tramos finales dar alcance a Perle d'Or para batirla tras breve pero reñida lucha.

Lord Beatty en cambio se adjudicó el triunfo con entera facilidad, respondiendo así a la confianza que merecía a su entraineur.

De los dos perdedores que hoy han dejado de ser tales por obtener el primer triunfo, parece de mejor porvenir el potrillo, si bien tampoco debe hacerse mayores ilusiones salvo que progrese enormemente.., para lo cual ya es tarde.

HERODIAS

Ha vuelto por sus prestigios adquiridos en estos últimos tiempos ganando algunas carreras entre estos mismos elementos de una discreta segunda categoría.

Su victoria de hoy ha sido meritoria pues en los tramos finales resistió el avance de Ronde du Soir, después de quebrar a La Victoria que en la mitad de la recta ya se había destacado al frente.

Nuevamente cobraron un buen dividendo los afortunados propietarios del stud Radamés.

ENFIJA

Como buena y como guapa ganó la hijo de Américo en 1600 metros después de haber caído como floja y cobarde en una carrera de 1100 metros.

Hoy recorrió la distancia de punta a punta recistiendo en toda la recta la lucha que le ofreciera La Victoria, aventajándola al final por una cabeza.

Digamos que en el stud Rancagua veían imbatible a su pupila y que en el stud La Posta sonreíanse si alguien les hablaba de las probabilidades de las contrarias...

Lucharon, y aunque la derrota fué honrosa, no envidiemos en este momento a los derrotados...

TERCERA CARRERA

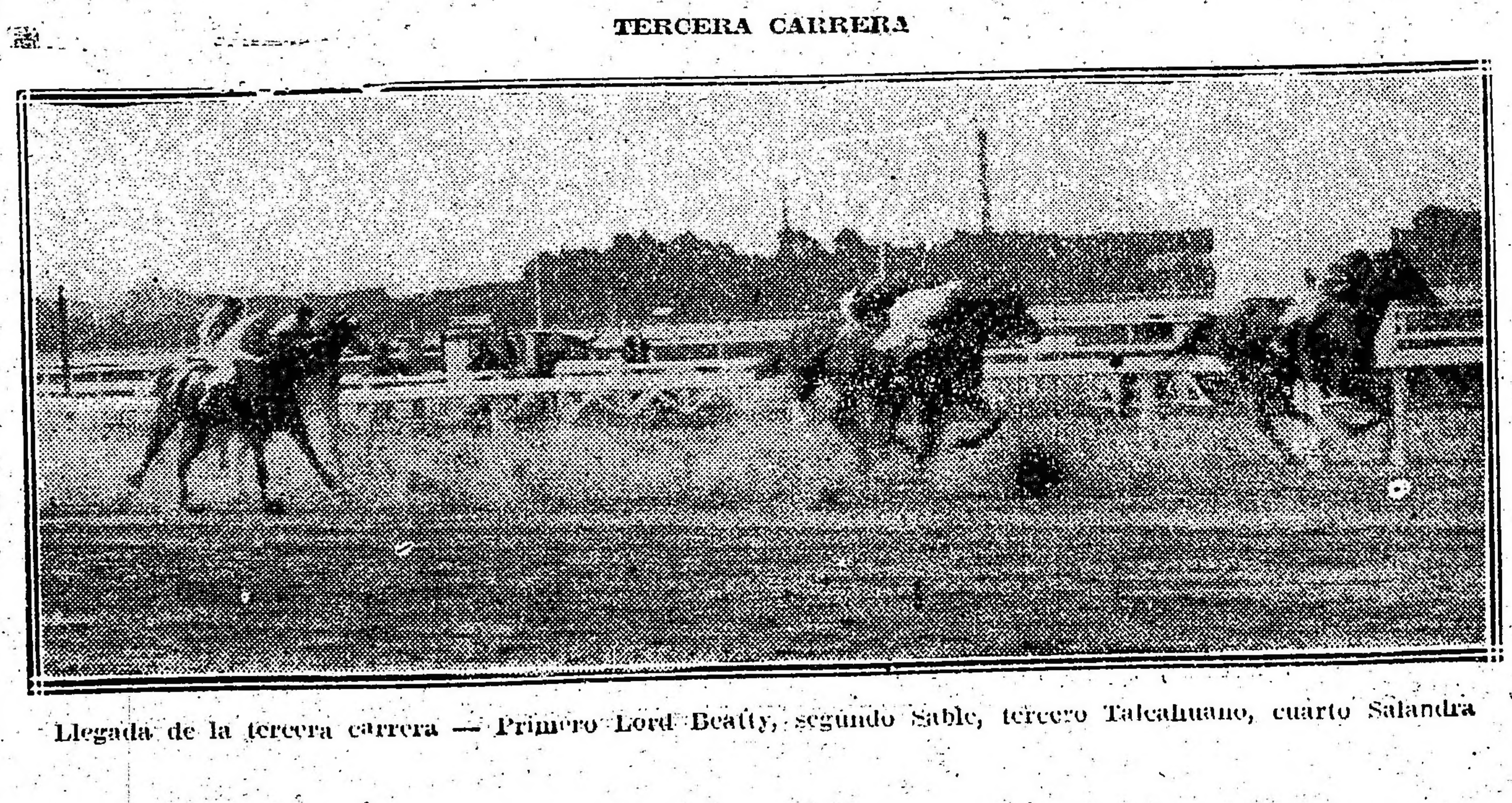

Llegada de la tercera carrera — Primero Lord Beatty, segundo Sable, tercero Talcahuano, cuarto Salandra

Los vencedores de ayer

SUMAS GANADAS

Nombres	Antes	Ayer	Total
La Cotorra	100	4.000	4.100
Jacobina	1.000	400	1.400
Nube	600	100	700
Bufo	—	4.000	4.000
Vendaval	—	400	400
Miguel Angel	400	100	500
El Tony	12.670	4.000	16.670
Don Ramiro	19.400	400	19.800
Ton Ton	4.100	100	4.200
Changüi	10.200	4.500	14.700
Submarino	9.500	450	9.950
Sin Juicio	4.500	100	4.600
Muñeira	17.200	4.000	21.200
Perfidia	30.050	400	30.450
Doña Alda	12.800	100	12.900
Corchito	15.650	4.000	19.650
Repique	26.550	400	26.950
Bizet	35.550	100	35.650
Majestad	26.800	4.500	31.300
The King	1.000	450	1.450
El Príncipe	18.450	100	18.550

LA COTORRA

Circuló la voz de que la hija de Val d'Or perdería la carrera, a pesar de que parecía imbatible. El motivo que se daba, era el de que echaba sangre y el de que era enteramente floja pero todos esos inconvenientes fueron subsanados, cruzando La Cotorra el disco triunfante en contra de Jacobina que fué nuestra favorita. En cuanto al porvenir de la pupila del stud Indecis, mejor es no pronosticárselo... vale muy poco.

MARIE ANTOINETTE II

SU MALA CARRERA

A raíz de la mala carrera producida por esta pupila del entraineur Honorio Valdez, nos hizo ver el motivo de su defección.

Según pudimos comprender, al pretender pasar se le obstaculizó en forma visible, siendo el culpable el jockey T. N. Fernández, que alcanzó a herirla con sus espuelas en forma tan visible que fué presentada la queja correspondiente a los comisarios, pero como era un asunto algo delicado, parece que se tratará en comisión.

Hipódromo Argentino

Programa completo para la reunión a efectuarse el domingo 10 de diciembre de 1916:

Primera carrera—1.500 metros

1	Don Ramiro	60	7	Harlem	53
2	Sunday	59	8	P. de Gallo	52
3	Sánchez	58	9	Pandillero	52
4	Pico de Oro	55	10	Sir Carlos	52
5	Juliano	54	11	Barbada	50
6	Carreras	54	12	Green Lad	50

Segunda carrera—1.400 metros

1	Tableta	56	5	Jacobina	56
2	Grana	56	6	Encanto II	56
3	Piadosa	56	7	Bretona	56
4	Iloz	56	8	Impaciencia	56

Tercera carrera—1.700 metros

1	Lamento	56	5	Desengaño	56
2	Jando	56	6	Galop	56
3	Tresillo	56	7	Lance	56
4	Bollo Marín	56			

Cuarta carrera—2.000 metros

1	Castelnau	57	5	Espartal	54
2	Florilegio	57	6	Chispazo	54
3	Ojo Bravo	54	7	Don Adolfo	56
4	Zapirón	54			

Quinta carrera—1.600 metros

1	Melik	64	5	The Lad	54
2	Last Reason	62	6	Humbertito	54
3	S. y Medio	62	7	Dareful	54
4	Preámbulo	55	8	Colenso	54

Sexta carrera—1.600 metros

1	Pas-si-Mal	60	6	Salvia	52
2	Porteña	58	7	Bellegarde	52
3	Curiosity	52	8	Como	52
4	Bucólica II	52	9	Diaspa	52
5	Pacalea	52			

Séptima carrera—1.600 metros

1	Estro	55	5	Perjura	44
2	Espartillar	49	6	Pacará	42
3	Maciste	48	7	Saca Chispas	40
4	Mamita II	47			

Octava carrera — 2.200 metros

1	Farol	62	6	Castelnau	40
2	Grey Eyes	56	7	Dareful	40
3	Tabolango	55	8	Lovelace	40
4	Cracker	52	9	Corchito	40
5	Matatías	49	10	Max Linder	40

EL CODO NUEVO

GRAVE CONFLICTO

Nuestras protestas con respecto al nuevo codo y a los peligros que representaba para los jockeys, ha quedado plenamente comprobado ayer. Después de disputada la quinta carrera, todos los jockeys que tomaban parte en ella, menos Lena que había rodado, se presentaron a los comisarios y expusieron por segunda vez los inconvenientes de esa pista y que era necesaria no utilizarla más.

Cuando se formularon estas quejas, estaban presentes algunos miembros de la comisión de carreras, tomando inmediatamente en cuenta la denuncia, llamaron a su presencia al encargado de pistas señor Casella y tras breve deliberación se resolvió que por el momento no se utilice más ese codo y que después se verá qué es lo que puede hacerse con él.

Felizmente los ensayos hechos hasta ayer no habían costado más que 3 20.000 y una que otra rodilla sin mayores consecuencias.

Hipódromo de Temperley

Resultado de las carreras efectuadas esta mañana:

Primera carrera—1800 metros

1	Esmalte (E. González)	7.—	2.75
2	Nervio		2.10
3	Floreal		4.—
4	Far-Famet		

Ganada por 2 y 1|2 cuerpos.

Tiempo: 1'55" 4|5.

Segunda carrera—1.000 metros

1	Colla (J. Gels)	4.25	2.80
2	Picos Pardos		3.10
3	Cerrazón		4.70
4	Costa Brava		

Ganada por 1 y 1|4 cuerpo.

Tiempo: 1'2" 1|5.

Tercera carrera—1.300 metros

1	Sans Reproche (J. Gels)	21.95	3.15
2	Cherobayá		2.45
3	Vogler's Glory		2.80
4	Vogler's Chief		

Ganada por 3|4 cuerpo.

Tiempo: 1'21" 1|2.

Cuarta carrera—1800 metros

1	Gradiska (M. García)	5.05	2.55
2	Suzana		2.80
3	Pereza		3.20
4	Salem		

Ganada por 3|4 cuerpo.

Tiempo: 1'54" 3|5.

Quinta carrera—1.200 metros

1	Juan José (J. Urdagaray)	2.55	2.45
2	Generoso		2.85
3	Quirino		2.85
4	Falucho		

Ganada por varios cuerpos.

Tiempo: 1'14" 1|5.

Sexta carrera—1.100 metros

1	Vicentina (J. Urdagaray)	5.15	3.45
2	Canoa		8.75
3	Feligresa		
4	Zoé III		

Ganada por un cuerpo.

Tiempo: 1'8" 3|5.

Séptima carrera—1.800 metros

1	Fanor (J. Andrade)	5.90	2.65
2	Octavio		3.—
3	Tucumán		2.90
4	Don Paúl		

Ganada por 3|4 cuerpo.

Tiempo: 1'54" 1|2.

CONCURSO HIPICO

Llénese el cupón adjunto y mándese a este diario, Avenida de Mayo 769, sección "Concurso Hípico", antes de las 12 m. del día de carreras, para optar a los siguientes

PREMIOS

1.o Acertando 5 ganadores, 1 caja de 20 atados c. u. de cigarrillos . . . EXITO Argentino

2.o Acertando 6 ganadores, 2 cajas de 20 atados c. u. de cigarrillos . . . EXITO Argentino

3.o Acertando 7 ganadores, 5 cajas de 20 atados c. u. de cigarrillos . . . EXITO Argentino

4.o Acertando 8 ganadores, 10 cajas de 20 atados c. u. de cigarrillos . . . EXITO Argentino

En todos los casos debe indicarse el nombre del caballo y no del stud.

Acertando varios cupones un mismo concurrente, se le deferirá solamente el premio mayor.

HIPODRO ARGENTINO

Reunión del 10 de diciembre de 1916

1.a carrera ....

2.a carrera ....

3.a carrera ....

4.a carrera ....

5.a carrera ....

6.a carrera ....

7.a carrera ....

8.a carrera ....

Nombre ....

Domicilio ....

Cada carta de catedrático debe venir acompañada de un cupón de los cigarrillos EXITO ARGENTINO que contienen las etiquetas de 0.20 cts.

Restaurant Armenonville
AVENIDA ALVEAR (Palermo)
U. T. 533 (Palermo)
YA SE INICIO LA
INAUGURACION
DE LOS
DINERS CONCERT
Con Corderito al asador
a PRECIO FIJO
$ 3.50 el Cubierto $ 3.50

Hipódromo Argentino

LA REUNION DE AYER

Comentarios

Vamos a suponer que de aperitivo ha servido la reunión de ayer, vulgar bajo todo concepto, y que no podía despertar mayores entusiasmos en vísperas de un programa interesante co-mo también queremos buenamente suponer que ha de haber resultado el anunciado para hoy.

Nuestras iras contra los malos handicaps y las carreras insulsas quedan a veces en calma, pensando que a esta altura del año el número de animales en training es reducido, por lo mismo que han terminado la más importante campaña del año.

Pero en ese sentido no somos muy exigentes, nos conformamos o mejor aún preferimos los elementos medioceres si estos concurren en gran número a la carrera atraídos por las facilidades que ofrece. Sostenemos siempre que el interés de un programa no está puramente en la calidad de los inscriptos sino en el número, aunque pertenezcan a una categoría inferior.

Pero el programa de ayer ofrecía ciertamente la manifiesta mediocridad de todos los inscriptos, pero en número reducido, y si esto nos parece malo tratándose de cracks, ¿qué nos ha de parecer tratándose de vulgares dogos con más suerte que bondades?... pues no hay duda que es una suerte y grande que todavía haya quien se preocupe del estado y la salud de ciertos animales...

Hombres hay más desventurados!... Por esta razón la tarde de ayer la hemos pasado indiferentes, distraídos no con los finales emocionantes ni las luchas reñidas, sino con las gracias de un chistomoñaco que a fuerza de insistir ha conseguido divertirnos.

—

Primera carrera — Sincera II — Una nueva y fácil victoria, ha vuelto a conquistar la pensionista del stud Don Julio. Sus rivales propusiéronse hacer peligrar el triunfo de la hija de Omelet, pero ésta bien dirigida por M. de los Santos, puso la suficiente distancia entre ella y sus contrincantes para que en esa forma no comprometiesen su triunfo. Martín Orrego, entraineur de la vencedora, contentísimo por el sport abonado por su pupila, pues a fe que él creía que no pagaba más de $ 2.50. Gringuito corrió bastante bien, pero no tuvo las suficientes fuerzas como para poner en peligro la victoria de la pupila de Orrego. Con Sunchales se corrieron una fija, pero su figuración no estuvo de acuerdo con su favoritismo. En la próxima puede con un poco de suerte desempeñarse mejor. Porque de las revelaciones en las carreras de vallas, estamos escarmentados...

—

Segunda carrera — La Cotorra — Si no dimos de pronóstico a la hija de Val d'Or, fué porque la víspera de la carrera se nos comunicó del stud que su presentación era dudosa, debido a las malas condiciones en que se encontraba la cancha. Hasta el mismo momento de disputarse la prueba, tuvimos oportunidad de conversar con el jockey Torterolo, y éste nos manifestó que no lamentáramos el pronóstico, por cuanto La Cotorra no era una fija. Ahora bien, si la hija de Val d'Or se impuso a entera voluntad, y si el jockey Torterolo nos ha sido sincero, debemos creer que la victoria de la pensionista del stud Alzaga Unzué F. se ha debido a que sus rivales poca cosa valen. Pudo abandonar la categoría, ahora para opinar sobre sus bondades, bien discutidas por cierto, conviene prudentemente aguardar a una nueva oportunidad.

Jacobina ha vuelto a entrar segunda. La pupila de Carabajal es candidata en la próxima presentación, para abandonar la categoría de perdedora (candidatura que ya viene de lejos...

Nube ha prosperado poca cosa, y creemos que si así sigue, tardará aún en realizar la primer hazaña. Las demás que fueron de la partida "tienen ya el camino señalado"...

—

Tercera carrera — Bufo — Los aplausos no deben reservarse para los momentos solemnes cuando son de estricta justicia. Así lo entendimos ayer todos los "pobres" moradores de la oficina de cronistas que espontáneamente batimos palmas al aparecer Luis Laborde a recibir su pupilo en el pesage y al llegar éste piloteado por el mismo Romanelli.

Vimos como de la tribuna de socios nos miraban asombrados, con una mueca mezcla de burla y curiosidad... Nosotros seguíamos aplaudiendo sinceramente con todas nuestras fuerzas.

Y es que ver ganar a Romanelli nos parece una buena acción de la veleidosa fortuna, nos parece un premio a la labor sencilla y modesta de un hombre honrado que jamás hizo otra cosa que defender su nombre contra todos los embustes de esa corrupción hecha ambiente en nuestro turf.

Por eso aplaudimos. Y es que ver llegar a Laborde al pesage no solamente trae consigo una rememoración de mejores épocas del turf, sino que también se nos antoja el comienzo de una nueva carrera como entraineur, donde también lo aguardan grandes satisfacciones.

Bufo había pasado desapercibido porque si bien sus performances anteriores eran discretas nadie se había parado a repararlas, creyendo en las famas de otros más ciegamente, porque Romanelli como jockey y Laborde como entraineur no tienen cimentado su cartel...

Creímos en Miguel Angel, y esta vez hemos quedado satisfechos, aunque Englander ríe burlonamente y nos muestre los dientes... Ayer ha perdido porque no podía ganar. Y esto era cuanto pretendíamos... aunque cumple declarar que este hijo de Bronce tuvo un chispazo y no más...

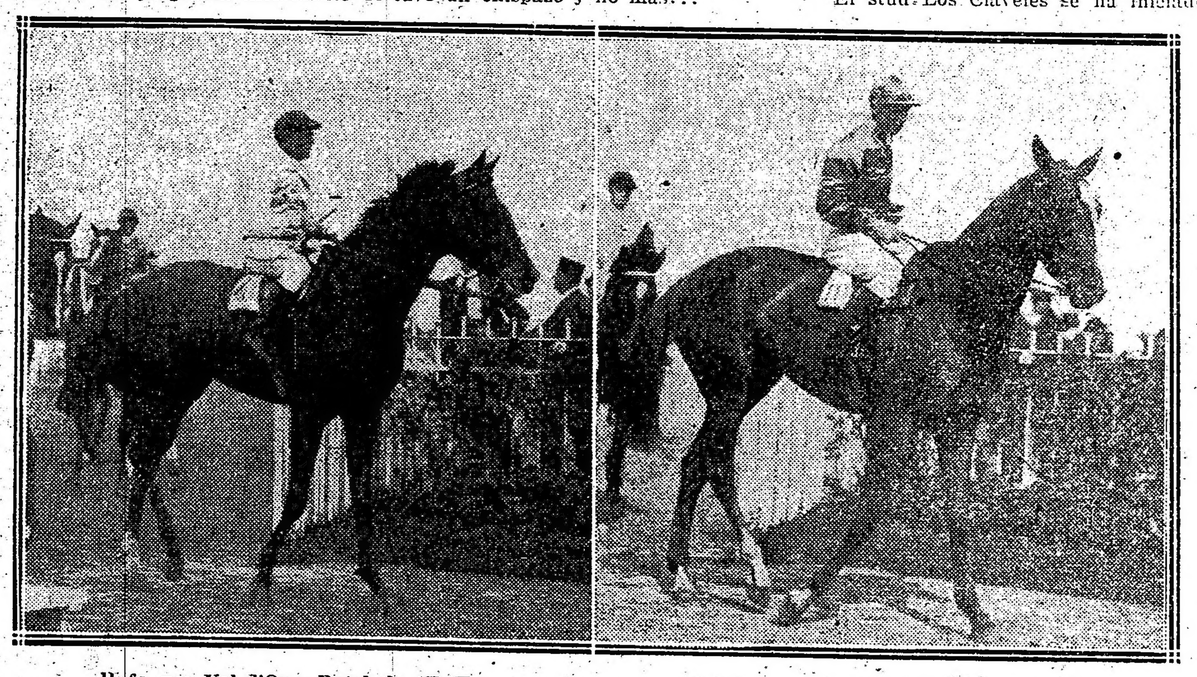

Bufo, por Val d'Or y Batahola (R. Romanelli), ganador de la carrera de potrillos perdedores.

La Cotorra, por Val d'Or y Chough (D. Torterolo), ganadora de la carrera de potrancas perdedoras.

Cuarta carrera — El Tony — En su anterior presentación, carrera que ganó Don Ramiro, el pupilo del stud El Triunvirato no tuvo ninguna figuración. No era esta una causa para que se le abandonase en esa forma, pues si bien es cierto que no figuró en el marcador, corrió bien, y pueda que esa defección se atribuya a entorpecimientos sufridos en el transcurso de la carrera. En cambio ayer vino corriendo a la expectativa, y cuando se creía asegurada la victoria del pupilo del stud Montiel, surgió el hijo de Le Sancy y en rápidos avances dióle alcance para batirlo por tres cuartos de cuerpo. Ton Ton, un dividendo de grandes proporciones entró tercero, abonando a sus escasos partidarios doce pesos y pico a placé. Aluminio no se desempeñó de acuerdo a los trabajos que en privado tenía, y no respondió a las esperanzas de su entraineur. Solo alcanzó a entrar en el cuarto puesto del marcador.

—

Quinta carrera — Changüi — El hijo de Fulmen y Chicharra II respondió al fin a lo que de él se esperaba, y si la carrera anterior que había disputado fué en realidad muy mala, débese a error de táctica en su piloto que a pesar de tratarse de toda una "celebridad", también hace las suyas de vez en cuando sin que nadie opine porque ya se está conquistando un respeto de maestro... En esta ocasión siguió bien el tren de Submarino y cuando su jockey lo creyó conveniente lo lanzó en busca del leader para batirlo relativamente fácil. El favorito Ligaroti no figuró en ningún momento en carrera. Esta defección débese en parte a que el hijo de Méhari sufrió entre los dos codos un contratiempo que lo imposibilitó desempeñarse más honorablemente. Quehuín que corría agrupado, tocólo, siendo esto causa de la rodada.

—

Sexta carrera — Muñeira — Ha resultado de lo más productiva esta modesta hija de Buenos Aires que inició su campaña sin bombos ni platillos y que ha conquistado ya cuatro carreras que significa mucho en estos tiempos de poca abundancia.

Sobre todo, que conseguir un animal regular y productivo sin pensar en los antecedentes de sangre, como en este caso no muy brillantes, reporta una doble satisfacción, pues el propietario puede hacer gala de su ojo clínico aunque se deba a la suerte todo el éxito.

Ayer no creímos en Muñeira porque somos reacios a aceptar esta clase de consagraciones, y porque en esa carrera también se hallaba un animal como Marie Antoinette que en sus últimas carreras nos había dado la mejor de las impresiones.

Confesemos que ya vamos creyendo más en Muñeira y que en lo sucesivo ya será tenida más en cuenta, como en otras oportunidades en las que contra la opinión general la hicimos nuestra candidata.

Marie Antoinette defraudó nuestras esperanzas en tanto que Muñeira resistiendo la atropellada final de Perfidia nos dejó la impresión de una crack... de segundo orden.

El stud Los Claveles se ha iniciado bajo los mejores auspicios, y esta protección de la "veleidosa" bien aprovechado puede ser la iniciación de una ecurie célebre o más prácticamente de una vida cómoda y regalada.

En los dos casos tendrán admiradores sus propietarios.

—

Séptima carrera — Corchito — No hizo otra cosa que responder a su última performance, donde entrase en pos de Floripar. A su entraineur inspirábale suficiente confianza como para que su pupilo se desempeñase en la forma que lo hizo.

El hijo de Druid, dado lo mucho que corre en privado y en público no será esta última victoria que conquiste. Repique que reaparecía hizo muy buena carrera y si bien no pudo alcanzar el primer puesto, por lo menos fué derrotado con toda gloria... Si en su próxima presentación se desempeña de acuerdo con esta carrera, su triunfo es indudable...

El aprendiz Peñaloza, se ha iniciado con muy poca suerte, pues le tocó nada menos que entrar último con el viejo hijo de Valero. Los de Banderaló creían poder ganar esa carrera, pero la suerte les fué adversa. Lauzun como todos los pupilos del Don Gonzalo tuvo sus "chispazos"... para luego perderse.

—

Octava carrera — Majestad — La última prueba de ayer será memorable. La nobleza más rancia de la raza caballar bajó a la arena tras el laurel de la fama... Majestad, The King (El Rey) y El Príncipe, tres hijos de Your Majesty de reconocidas bondades, cuya fama ha traspasado nuestras fronteras para esparcirse en el turf inglés tan amantes del nuestro... sobre todo tratándose de vender padrillos...

De los tres altezas fué Majestad el héroe... ¿Y cómo!!... ganando al galope, sin esfuerzo no bien quebró al delantero The King, respondiendo a las caricias del látigo de Arcuri.

El Príncipe los escoltó...

Fué un final por jerarquías.

De todo lo cual el público, nosotros y los admiradores de Your Majesty han quedado satisfechos.

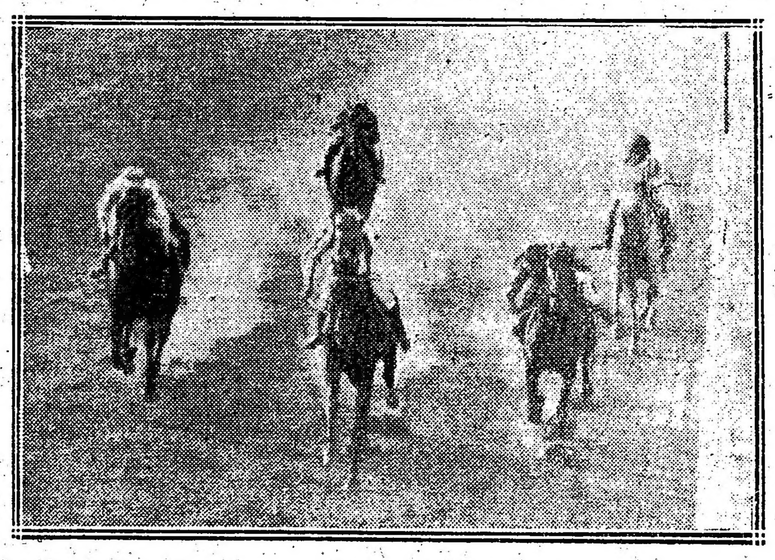

Llegada de la sexta carrera — Primera Muñeira (D. Englander), segunda Perfidia, tercera Doña Alda, cuarta Marie Antoinette II

Llegada de la séptima carrera — Primero Corchito (M. Acosta), segundo Repique, tercero Bizet, cuarto Lauzun

Hipódromo de La Plata

—

Programa completo, depurado de forfaits para la reunión del domingo próximo;

Premio Reseña, distancia 1.200 metros — Tommy, Telégrafo, Hisopo, Real Jorge 57 kilos, Epacta, Rabbia, La Conquista, Dentelle 55.

Premio Robin, distancia 1.400 metros — Huno, Picalilli, Pititi, Charlatán II, Mercachifle, Harier 58, Fifia, Avasalladora, La Sordita, La Rachel, Teresita 54.

Premio Home, distancia 1.200 metros — Puritán 58 kilos, Espolín, Estenia 58, Pull, Los Indios, Vogler's Glory 54, Primer Actor 52, Milichus, Mozart, Canario, Guignol, Fco, Rumbosa 50, Forajida 48.

Premio Repique, distancia 1.400 metros — Dormilón 57 kilos, Pionono 56, Tripailao 54, Spingardi, Fels, Fisgona 53, Castañazo, Filón, Tarquina, Fine Mouche 50, Herd, Marabú, Estenia 49, Patrulla, Deán Funes, Torterola 48.

Premio Radiant, distancia 2.000 metros — Mal Paso, Maraschino 57, Cristalino 55, Hídrico 54, Hormigón, Betel 53, Bonci 51, Lassalle 47, Niño Pobre, Foeman, Beta 44, Montefiore 43 kilos.

Premio Retiro, distancia 1.200 metros — Guignol 57 kilos, Forajida, Halagüeña, Fine Mouche 55, Mozart, Príncipe de Gales, Deán Funes, Buen Tiempo, Cruel, Fco, Sir X 54, Penitenta, Rumbosa 52.

Premio Rosedal, distancia 1.100 metros — Yekki Pashá 57 kilos, Miquelón 56, Ameghinó, One Eyed 53, Overfrond, Curdelona 52, Ilusiones, La Gringuita 51, La Chatelaine, Ay Ay Ay, Hearty 50.

Premio Redentor, distancia 1.200 metros — Real Envido 58 kilos, Bilz 55, Pichuleta 55, Marie Leczinska 54, Fidelio II, Tarija, Duro 51, Capitán Piazza, Dormilón 50, Xandú, Billiken II 48, Tripailao, Libiano 47, Pull, Audemars, Padín 46, Cruel 44, Herd, Tarquina, Redención 43.

INFORMACION GENERAL

BOMBEROS VOLUNTARIOS DE LANUS

El día 10 del corriente, a las 4 p. m., se efectuará en el local de la calle Presidente Sarmiento número 3448, la ceremonia del bautismo de la bandera del cuerpo Bomberos Voluntarios, de la que serán padrinos el jefe del cuerpo de Bomberos de la capital, coronel Francisco Armesto y su señora María Vila.

Con motivo de este acto la misma institución ha organizado grandes festejos populares.

CLUB SINDICAL DE EMPLEADOS

Conferencia

En el local de esta institución, calle Suipacha 272, el secretario general de la Liga Argentina, por el impuesto único, doctor Gregorio Enriquez, dará mañana sábado 9, una conferencia sobre "Teoría del impuesto único".

Festival

Esta misma institución ha organizado una fiesta social, a beneficio de la Sección Socorros Mutuos, la que tendrá lugar el sábado 16 del corriente en los salones de la Casa Suiza, calle Rodríguez Peña 254, habiendo preparado el siguiente programa:

Primera parte. — 1. Sintonía por la orquesta — 2. Peroracion a nuestra enseña por uno de nuestros consocios — 3. Asalto de bastón por los sportboys hermanitos Bonafont — 4. Juegos de salon por el señor G. M. Starzynsky — 5. Romanzas por el tenor y profesor de canto señor J. Maristany — 6. Concierto de guitarra por el profesor señor C. Rizzuti.

Segunda parte. — 1. Ouverture por la orquesta — 2. Los reyes de la variedad señores hermanos Elías — 3. Concierto de violín por la genial señorita Sarah Pérez Ballester, acompañada a piano por la señorita Victoria Venturini — 4. Solo de Arpa por el profesor señor E. Ramalle — 5. Bailes de salón por la bailarina señorita Gemma Di Guelfo con su profesor señor J. C. Herrera — 6. Señorita María Luisa Salcedo (La Circasiana).

A continuación gran baile social amenizado por la orquesta Antonelli.

NUEVO CENTRO DE CULTURA

Con el nombre de "Fuerza y Materia", ha quedado constituída una nueva asociación de cultura y biblioteca, cuya secretaría ha sido instalada en la calle Sapaleri 2378.

Con el propósito de educación que persigue la comisión directiva de la asociación ha organizado los siguientes cursos de enseñanza:

Instrucción primaria (para adultos). — Por el señor Rolando J. Dumas. Martes y viernes de 1.30 a 8.30 p. m.

Aritmética. — Por el señor Francisco Moradei. Lunes y jueves, de 8 á 9 p. m.

Dibujo lineal. — Por el señor Humberto Viola. Lunes y jueves, de 9 a 10 p. m.

Francés. — Por la señora María L. de Dumas. Martes y viernes, de 9 a 10 p. m.

Geografía. — Por el señor J. Sánchez Varela. Miércoles y sábados, de 8 a 9 p. m.

EL VAPOR "TOMASO DI SAVOIA"

Este vapor salió de Génova, para Brasil y Buenos Aires, el martes 5 del corriente, con pasajeros, correspondencia y carga general.

KALISAY: Aperitivo vino quinado. Pídase en todas partes.

DEPORTES

FOOTBALL

REUNION DE DELEGADOS

Nuevamete se reunieron anoche en el local del centro Entrerriano, los delegados del club afiliados a la Asociación Argentina de Football, que tratan de prestigiar una lista de miembros del consejo superior, para el próximo período.

Anoche fué numerosa la cantidad de delegados asistentes y después de tratarse interesantes asuntos respecto a la forma de propaganda y del éxito de las elecciones, se resolvió proclamar la candidatura del doctor Ricardo C. Aldao, para presidente de la Asociación Argentina de Football.

CICLISMO

CLUB CICLISTA PRIMERA JUNTA

En vista del éxito obtenido en el primer pic-nic realizado en el mes pasado, la comisión directiva de este club, en su última sesión, ha resuelto efectuar el segundo pic-nic, el domingo 10 del corriente en el bosque de San Isidro, partiendo de la estación Retiro (nueva), a las 6.25 a. m., en coches reservados, gentilmente facilitados por la empresa del ferrocarril Central Argentino, dada la importancia del número de excursionistas.

El regreso ha sido fijado para las 7.05 p. m., de la estación San Isidro, en los mismos coches especiales.

Aparte de la inscripción de muchos socios del club a la excursión, se han recibido numerosas adhesiones de familias conocidas, pudiendo anticiparse un nuevo éxito.

LAWN TENNIS

LIGA ARGENTINA DE LAWN TENNIS

El fixture señala para el domingo un partido a realizarse en San Isidro entre el equipo B del club local y el Olivos Lawn Tennis Club.

Los equipos formarán así:

Taylor-Wells; J. Broomell, Quesada; F. Candegabe, M. Candegabe.

San Isidro. — S. D. Hogg, A. C. Lang; B. D. Crawley, A. S. Anderson, W. J. Brackenbury y J. G. Neill.

VARIAS

CLUB SPORTIVO DEL NORTE

En el local Paseo de Julio número 1876, realizarán el próximo domingo los socios de este club la asamblea general ordinaria a fin de tratar la siguiente orden del día:

Lectura del acta de la asamblea anterior. — Lectura y aprobación del balance anual. — Renovación de la comisión directiva para el año 1917.

F. C. BELLAS ARTES

El 12 del corriente a las 8.30 p. m., en el local de la calle Bolívar número 962, se realizará la asamblea anual ordinaria de los socios de este club.

COLOMBOFILA

SOCIEDAD LA ARGENTINA

El concurso que debía realizarse el día 17 del corriente organizado por esta sociedad colombófila, ha sido suspendido por resolución de la comisión directiva.

Este concurso era para palomas adultas, tercera serie por el premio Ernesto C. Paz, desde estación La Paz.

YACHTING

TIGRE SAILING CLUB

El próximo domingo se disputará una interesante regata reservada para señoras. Podrán tomar parte las señoras que deseen, siendo presentadas por un socio del club organizador mediante el pago de una cuota de pesos 3. Las socias no pagarán inscripción. Las señoras deberán timonear durante toda la regata y deberán ser acompañadas por un socio por lo menos, del club.

Se ha fijado en 6 millas el recorrido y el start será dado a la 1 p. m.

Las embarcaciones anotadas son las siguientes:

Onyx, timoneado por la señora C. Woodward, con handicap de 6 minutos; Euro, timoneado por la señora E. Smith, con handicap de 3 minutos, 46 segundos y 1/2; Topaz, timoneado por la señora Inés de Edye, con handicap de 6 minutos; Omega, timoneado por la señora A. de Hansen, con handicap de 6 minutos; Jasper, timoneado por la señorita Deborah Muñoz, con handicap de 6 minutos; Beryl, timoneado por la señorita Ruth Muñoz, con handicap de 6 minutos; Pearl, timoneado por la señorita Raquel Chafaro, con handicap de 6 minutos; Diamond, timoneado por la señorita Inés Berzemberch, con handicap de 6 minutos; Sapphire, timoneado por la señorita Elena Tholke, con handicap de 6 minutos; Charming, timoneado por la señora M. A. F. G. de Madero, con handicap de 18 minutos.

MOTOCICLISMO

CLUB MOTOCICLISTA NACIONAL

En el estadio de Palermo se disputará mañana por la tarde una carrera de sidecars sobre 10 vueltas de la pista, habiéndola organizado el club del epígrafe, accediendo a la solicitud de la Asociación Ferroviaria Nacional, sección Central Córdoba, que llevará a efecto una interesante fiesta deportiva Pro Casa de los ferroviarios.

La prueba dará comienzo después de las 5 p. m., habiéndose inscripto los siguientes corredores: 1, Pedro A. Pevilaequa, acompañado por Patricio Sabbatini, 7 HP.; 2, José de la Fuente, acompañado por Juan Ronchetti, 7 íd.; 3, Federico Lamarraft, acompañado por Samuel Nichansky, 7 íd.; 4, Pedro Durquet, acompañado por Gil Olascoaga, 7 íd.; 5, Ignacio Hetal, 7 íd., y 6, Pedro Aragnon, acompañado por Miguel J. de la Cueva, 7 íd.

Representando al Club Motociclista Nacional actuará la siguiente comisión de carreras: Jueces de salida y llegada, señores Mariano de la Fuente y Amadeo H. Canale; cronometrista, José Cerli; jueces de virajes, Ricardo J. Osinde, Carlos Santiago, José Marichalar y Pedro M. Heude.

ENTRAINEUR FEMENINA DE FOOTBALL DE LOS "HUSKIES"

La señora Earl W. Brannon y el equipo de Jonesboro (A. R. K.), al cual ella prepara para la campaña próxima

Toldos y Cortinas
ADORNOS
para fiestas y casamientos
Suc. Vda. de Longobardi
Bolivar 280

MOVIMIENTO DEL PUERTO

Es, los primeros once meses del año 1916, el movimiento de vagones en las vías férreas del puerto de Buenos Aires ha sido de un total de 326.205 vagones con 2.993.286 toneladas de carga y 1.976 ejes conduciendo animales en pie.

Estas cifras acusan un movimiento diario de 977 vagones y 8.962 toneladas, en las que se comprenden las cargas entradas al puerto para embarque directo o elevadores, las descargadas o importación y las de tránsito con destino a otras líneas.

	Kilogramos
Entrada a puerto	2.068.162.231
Salida de puerto	436.002.771
Tránsito por puerto . . .	489.119.000

Las cargas de exportación las constituyen, por orden de importancia:

	Kilogramos
Maíz	1.045.710.357
Trigo	613.094.868
Lino	138.559.423
Avena	73.574.778

siendo otros cereales pasto, cueros, lana, etc., de menor importancia en cuanto a las cantidades embarcadas.

Las cargas de importación figuran en la proporción siguiente:

	Kilogramos
Carbón	177.303.91-
Arena	71.264.747
Materiales	36.284.320

siguiendo por orden de importancia piedra, harina, etc.

Los ferrocarriles cuyas líneas empalman con las del puerto, han contribuído a este movimiento de vagones y mercaderías en la proporción siguiente:

F. C. Buenos Aires al Pacífico, 30.752 vagones con 717.752.419 kilogramos; F. C. C. Argentino, 46.427 íd íd 989.109.873 íd; F. C. Sud, 18.500 íd íd 384.742.770 íd; F. C. Oeste, 7.493 íd íd 216.735.059; F. C. C. Córdoba, 10.269 íd íd 179.046.168 íd; Empresas D. M. Catalinas, 1.051 íd íd 16.778.713 ídem.

Cantidades que se descomponen en la siguiente forma, tomándola por meses:

	Vagones	Kilogramos
Enero	10.048	201.296.750
Febrero	9.585	215.016.761
Marzo	6.200	136.176.410
Abril	6.898	151.540.356
Mayo	9.145	203.288.101
Junio	9.277	209.744.775
Julio	10.657	241.384.447
Agosto	15.480	348.165.723
Septiembre	12.191	269.984.081
Octubre	12.708	282.834.163
Noviembre	11.273	244.755.427

En estas cantidades no se incluyen las cargas pasadas en tránsito por las líneas del puerto, transportadas en 51.226 vagones y cuyos totales alcanzan en el mismo período de tiempo 489.119 toneladas debiendo además agregarse el pasaje de 49.217 vagones vacíos en devolución o a cargar.

Comparando la estadística de los primeros once meses del año 1916 con la del mismo período del año anterior, resulta:

Entrada: 1916, fueron 2.068.162.231 kilogramos en 89.850 vagones; 1915, íd 1.885.272.009 íd íd 81.866 íd.

Salida: 1916, fueron 436.004.771 kilogramos en 23.632 vagones; 1915, íd 643.321.046 íd íd 29.581 íd.

La cantidad y clasificación de las cargas, tanto de importación como de exportación, es como sigue:

Importación:		
Carbón	177.303.911	kilogramos
Harina	21.051.719	„
Materiales	36.284.320	„
Arena	71.264.747	„
Piedra	10.833.776	„
Duelas	12.101.560	„
Mrc. de aduana	16.778.713	„
Varios	90.484.025	„
Hacienda	104	ejes
Exportación:		
Maíz	1.045.710.357	kilogramos
Trigo	613.094.868	„
Lino	138.559.423	„
Avena	73.574.778	„
Otros cereales	40.932.329	„
Pasto	26.286.245	„
Lana	4.741.954	„
Cuero	13.568.981	„
Varios	111.693.296	„
Hacienda	1.872	ejes

Tráfico ferroviario en el puerto de Buenos Aires. — Primeros once meses

1910-1916.

Han entrado a las líneas del puerto de Buenos Aires con carga para ser exportada al exterior, durante los once primeros meses:

En 1910, 136.676 vagones con 1.491.923 toneladas; en 1911, 130.822 íd íd 1.292.746 íd; en 1912, 148.500 íd íd 1.868.050 íd; en 1913, 156.679 íd íd 1.881.206 íd; en 1914, 105.105 íd íd 1.211.361 íd; en 1915, 113.359 íd íd 1.885.272; en 1916, 113.007 íd íd 2.068.162.

En el total de vagones están incluídos los vagones vacíos que entraron al puerto a cargar.

En el mismo período de tiempo han salido del puerto:

En 1910, 136.491 vagones con 1.009.621 toneladas; en 1911, 130.727 íd íd 1.159.470 íd; en 1912, 147.868 íd íd 1.070.760 íd; en 1913, 157.224 íd íd 1.149.321 íd; en 1914, 104.121 íd íd 942.923 íd; en 1915, 113.634 íd íd 643.321 íd; en 1916, 112.755 íd íd

En el total de vagones están incluídos 436.003 íd.

los que salieron vacíos descargados en el puerto.

Pasaron en tránsito por las mismas líneas de norte a sur y de sur a norte, cargados y vacíos en igual período:

En 1910, 46.377 vagones con 243.199 toneladas; en 1911, 68.458 íd íd 418.352 íd; en 1912, 78.039 íd íd 457.722 íd; en 1913, 97.003 íd íd 631.429 íd; en 1914, 83.293 íd íd 481.422 íd; en 1915, 91.565 íd íd 498.304 íd; en 1916, 100.443 íd íd 480.119 íd.

De estas cifras resulta que en total el tráfico de ferrocarriles del puerto de Buenos Aires en los primeros once meses de los años 1910 a 1916, arroja las siguientes cantidades:

En 1910, 319.544 vagones con 2.743.843 toneladas; en 1911, 330.007 íd íd 2.870.568 íd; en 1912, 374.407 íd íd 3.396.532 íd; en 1913, 410.906 íd íd 3.661.956 íd; en 1914, 292.519 íd íd 2.635.706 íd; en 1915, 318.558 íd íd 3.026.897 íd; en 1916, 326.205 íd íd 2.993.286 íd.

Estos totales acusan un movimiento diario de vagones de:

957 en 1910
988 „ 1911
1.121 „ 1912
1.230 „ 1913
876 „ 1914
954 „ 1915
977 „ 1916

MUNDO COMERCIAL

EXTERIOR

TRIGO

CHICAGO, diciembre 8. — Se realizaron hoy operaciones en este mercado con ambiente tranquilo.

Para el trigo colorado americano, embarque en el mes de diciembre, hoy se obtuvo el precio de 170 1|4.

El útimo precio anotado fué de 169 en centavos oro americano por bushel.

Para remesas a entregar en el mes de mayo se anotó hoy el precio de 181 1|2, anotándose en las operaciones últimas a 181 1|8.

WINNIPEG, diciembre 8. — El trigo colorado americano, entrega en el mes de diciembre se negoció en la primera rueda realizada hoy en este mercado al precio de 185.

El precio acquirido para remesas a entregar en la misma fecha, en las operaciones últimas fué de 183 3|8.

Estos precios son en centavos oro americano, por bushel.

MAIZ

LIVERPOOL, diciembre 8. — El maíz del Río de la Plata para embarques a realizar en los meses de diciembre y enero obtuvo hoy el precio de 65 chelines y 6 peniques, por bushel. El precio obtenido en las operaciones últimas fué de 64|6 chelines por bushel.

CHICAGO, diciembre 8. — Para el maíz mixto americano a entregar en diciembre, hoy se registró el precio de 94 3|4.

En las operaciones realizadas ayer se cotizó a 93 5|8 centavos oro americano por bushel.

LINO

CALCUTA, diciembre 8. — El lino cuyas entregas deben efectuarse en los meses de diciembre y enero se negoció hoy a 112 chelines, anotándose ayer a 11.. chelines por quarter de 410 libras.

HULL, diciembre 8. — El lino, cuya entrega debe efectuarse en los meses de diciembre y enero se cotizó hoy en este mercado a 102 chelines.

El precio anotado últimamente para esas mismas operacones fué de 102 chelines y 6 peniques por quarter de 416 libras.

DULTH, diciembre 8. — El lino entrega en diciembre se negoció hoy en este mercado a 290 3|4.

El precio obtenido para las remesas a entregar en la misma fecha en las operaciones de ayer fué a 290 3|4.

Para remesas a entregar en el mes de mayo se anotó hoy el precio de 296 3|4; anotándose en las operaciones últimas a 296 3|4.

MERCADO COMERCIAL DE LONDRES

LONDRES, diciembre 8. —

Tipo de descuento del banco de Inglaterra	6 o|o
Consolid. Británicos 2 1|2 o|o.	54 1|2
Títulos argentinos	
Empréstito nacional 1897, 4 o|o ley número 3387.	65.—
Bonos Obras de salubridad de Buenos Aires, 1891, 5 o|o.	89.
Empréstito Argentino de Obras Públicas, 1866, 5 o|o. . . .	93.—
Empréstito Argentino de Conversión 1889 en lib. 4 1|2 o|o . .	80.—
Empréstito Argentino interno de 1909, 5 o|o.	88.—
Province of Buenos Aires, 5 o|o to 3 1|2 o|o Loan of 1906 . .	46.—

BOLSA DE PARIS

PARIS, diciembre 8. —

Renta Francesa 5 o|o	87.95
Renta Francesa 3 o|o	61.10

INTERIOR

MERCADO DE VACUNOS

(Liniers)

Con vlaza floja para la hacienda de frigorífico y flacas de consumo e invernada se han dado principio a las ventas en la mañana de hoy.

Para novillitos y vaquillosas gordas de buena clase os precios obtenidos son relativamente buenos, lo mismo que para terseros gordos y hacendas criolla de frigorífico, de buena carnadura.

La entrada de hoy en este mercado fué
Bargo Lascurain y Etchegaray—
La entrada de hoy en este mercado fué de 6.009 cabezas clasificadas en la siguiente forma: novillos 2.978; vacas 2.666; terneros 354; bueyes 11. Porcinos entraron 1.003.

Los precios corrientes de la mañana fueron los siguientes:

Bueyes para consumo de $ 93 a 180; novillos muy especiales para frigorífico a id de 145 a 165; id consumo de 70 a 142, novillitos id de 45 a 125; vacas consumo de 40 a 153; vaquillonas id de 40 a 117; 180; id especiales id a 175; id m. gordos terneros id de 8 a 70.

Para porcinos variaron entre pesos 0.34 a 0.46 1|2 y especiales de 0.49 a 0.52 el kilo.

VENTAS DE HOY

22 novillos c. gorda Córdoba a pesos 112; un toro gordo id a 165; 5 vacas gordas id a 118.

Arzena y Hnos. Fto. B.—
76 vacas m. gordas Pellegrini a pesos 130; 3 id c. gorda id a 100; un novillo id id a 110.

Accame Bellini y Cía.—
38 vaquillonas c. gorda C. Tejedor a pesos 85; 39 id id a 80; 39 id gordas id a 105; 36 vacas g. y c. gorda Santa Fe a 105; 10 novillos id Lincoln a 150; 6 novilltos gordos id a 110; 4 vaquillonas gordas d a 105; un toro b. carne id a 93, 88 novillos c. gorda Pergamino a 117; 10 id id id a 112; 2 id flacos id a 75; una vaca b. carne id a75.

Alonso y Blaquier—
13 id b. carne id a 80; 2 id flacas id a
26 vacas c. gorda Córdoba a pesos 100; 40; 6 id id a 35; 5 terneros mamones id a 8; un toro b. carne il a 102.

Arancet y Cía. Pedro—
18 vacas m .gordas Pauipa a $ 130.

Aygarragaray Schnller y Gowland—
250 novllos m. especiaels La Porteña a pesos 180.

Bayona y Cía. José—
50 vacas g. y c. gorda Lobería a pesos 112.

Biscayart y Spangenberg—
15 novillos g. y c. gorda Tiamonte a pesos 140; 5 id c. gorda id a 112.

Bourdieu Fernando hijo—
44 vacas m. gordas La Dorita a pesos 128.

Bunge y Born—
110 noillos criollos c. gorda Entre Ríos a pesos 120; 40 acas g. y c. gorda id a 105; 20 id gordas Ojela á 124; 89 vaquillonas b. carne La Porteña a 75.

Cooperativa de Hacendados—
100 novillos especiales Laprida a pesos 175; 38 vacas gordas Lincon a 120; 44 id id Trenque Lauquen a 116; 46 vaquillonas id i a 105; 91 terneros regulares id a 40; 9 id gordos id a 65.

Crespo y Rodríguez—
71 novillos criollos c gorda R. Oriental a pesos 115; 3 toros gordos G. López a 165; un novillo b. carne Unión a 100; un toro c. gorda id a 125; 8 vacas id id a 96; 15 novillitos g. y c. gorda San Justo a 102; 4 vaquillonas id id a 100; 2 terseros gordos d a 65.

Ceballos y Cufré—
12 vacas g .y c. gorda Pampa a 110.

Cuestas Zenón—
12 vacas especiales Salto a pesos 140; 9 id gordas id a 115; 7 id g. y c. gorda id a 110; 2 aquillonas m. especiales id a 123.

Chapar y Cía.—
48 novillos c. gorda Pampa a pesos 128; 16 id id id a 107.

Cosh Coinill Jones y Cía.—
36 noillos m. gordos Pellegrini a pesos 163.

Cucullu Felipe D.—
360 novillos m. gordos Rivadavia a pesos 165; 4 id gordos Giles a 155; uno id c. gorda id a 130.

D'Hers y Cía. Francisco—
14 novillos c. gorda El Cantor a pesos 125; 14 novillitos m. gordos id a 112; 10 id gordos id a 108.

Devoto y Cía. Tomás—
10 vaquilonas g. y c. gorda Córdoba a pesos 100; 20 novillitos c. gorda R. Oriental a 85; 12 terneros regulares Sasta Fe a 40; un novillito flaco id a 30; 4 vaquillonas b. carne id a 65; 59 novillitos facos R. Orienta a 45.

Etcherrry y Cía. José—
25 novillitos gordos Necochea a 105.

Gioja y Etchart—
17 vacas c. gorda Quilmes a 90; un ternero mamón id a 14.

Garat Bernardo—
4 vaquillonas gordas Chivilcoy a pesos 108; 8 acas id id a 120.

Guillón y Cía. Rodolfo—
28 acas b. carne Pehuajó a pesos 80; 13 aquillonas c. gorda id a 84.

Goñi e hijos Ignacio—
25 sovillos c. gorda Córdoba a pesos 112.

Lizarralde e hijos—
18 vacas m. especiales Bragado a pesos 153.

Lanusse Pedro y Antonio—
24 novillos flacos Córdoba a pesos 60.50; 18 id id id a 80; 3 vacas g. y c. gorda id a 112; 2 vaquillonas c. gorda id a 81.50; 8 noillos d id a 128; 24 acas id id a 103; 17 id m. especiales id a 147; 14 id gordas id a 121; 24 id id id a 122; 24 id g. y c. gorda id a 109; 2 novillos especiales id a 171; 3 vaquillonas c. gorda id a 83; 2 acas m. gordas id a 126.50; 3 id g. y c. gorda Santa Fe a 99; 8 id c. gorda i a 95; 6 id id id a 83.50; 8 noillos b. carne id a 92; 4 torunos gordos y c. gorda id a 146; 7 novillos b. carne id a 99.50; 11 id c. gorda id a 120.50; 26 id id id a 114; 22 id id id a 106; 4 vacas gordas id a 116; 7 id id id a 115; 2 torunos c. gorda 9 de Julio a 127.50; 18 novillos id id a 126; 20 id id a 113; 24 id Trenque Lauquen a 107; 18 vacas especiales id a 136; 18 m. especiales id a 128; 36 novillos c. gorda id a 116; 6 torunos m. gordos Necochea a 164; 24 noillos gordos id a 154; 22 id c. gorda id o 126; 44 id especiales id a 169; 47 id gordos id a 155.

Lalor Juan—
20 vaquillonas b. carne Córoba a pesos 76.50; 19 id gordas id a 85.50; 20 id id a 84; 21 id id a 87; 19 id id a 87.50; 2 id b. carne a 71.50; 2 muy especiales 9 de Juio a 117; 7 noillitos c. gorda id a 83.50; 4 vacas m. gordas a 133; 2 id gordas a 106; 10 id b. carne a 106; 10 id b. carne M. Paz a 64; 4 id flacas a 38; 3 id m. gordas a 127; 20 novillos b. carne Saladillo a 99; 16 id c. gorda a 115; 0 id g. y c. gorda Lincoln a 145; 21 id id R. Pérez a 144; 14 id b. carne a 100.50; 14 d flacos a 80; 17 id id a 78; 11 id gordos Rojas a 132; 13 terneros reguares id a 31; 10 id mamones i da 15; 2 id buenos id a 15; 10 id reg. a 48.50; 9 novillitos b. carne a 79; 10 novillitos c. gorda, La Pampa, 84.50; 2 vacas g. y c. gorda id. 104; 4 id flacas. id. 6 0:20 id gordas, Rivadavia, 117.50; 35 novillos g. y c. gorda, id 140; 16 vacas gordas, id. 121; 15 id m. especiales, id. 121; 15 id g. y c. gorda, id 127; 3 vaquillonas b. carse. Santa Fe, 167; 3 terneros regulares, id, 72.50; 5 vacas c. gorda, id, 43.50; 3 novillitos b. carne, id, 74.50; 18 vacas flacas, Morón, 52; 2 terneros mamones, id 24.50; 2 vaquillonas flacas, id, 25; 3 id id, id, 44; 2 terneros regulares, id, 30; 12 novillos b. carne, id, 95.50; 9 vacas id id, id, 77; 2 id c. gorda, id, 98.50; 4 id c. gorda, Córdoba, 86; 2 id g. y c. gorda id 106.50; 11 id g. y c. gorda, id, 110; 17 id gorcha, id 117; 24 id g. especiales, id, 134; 14 id id id, id, 110; 13 id gordas, id, 117.50; 13 id especiales, id, 139.50; 40 id gordas, id, 123.

Mihura Hnos.—
3 6novillos gordos, Calderón, a pesos 151; 15 id id, Guillermina, 150; 60 id id y carne gorda id 142; 40 id id id, Calderón, 135; 2 id c. gorda, Arrufu, 110; 41 id b. carne, id, 90; 1 buey c. gorda, id, 130.

Marraspin y Cía. Andrés—
35 terneros regulares, Pehuajó, a pesos 35.

Méndez y Cía. J. M.—
5 novillos carne gorda, Pehuajó, a pesos 120; 6 id id id, id, 105; 6 id flacos, id, 73.

Viale, Repetto y Cía.—
20 vacas mestizas especiales, V. Tuerto a pesos 152; 28 i despeciales, id, 140; 15 id m. gordas, id, 129; 12 novillitos especiales, G. López, 118; 13 id g. y c. gorda, id, 103; 12 id m. gordos, R. Oriental, 110; 6 id g. y c. gorda, id 95; 2 terneros buenos, id, 60; 5 id gordos, id, 70; 1 id buenos, id, 60; 2 id regulares, id 30.

Ojan y Cía. Fco.—
22 vacas gordas, Arenales a pesos 120.

Puiggros y Cía.—
12 vacas gordas, Santo Fe, pesos 115; 10 id c. gorda id, 102; 2 novillitos g. y c. gorda, id, 95; 2 id id, id, 95.

Palau y Cía. Sebastián—
3 vacas especiales, Rivadavia, pesos 136; 8 id g. y c. gorda, id, 105; 11 vaquillonas c. gorda, T. Lauquen, 84; 1 id m. especial, id, 117; 13 novillitos c. gorda, id 88; 1 vaca flaca, id, 55.

Palacios Hnos.—
6 vacas gordas, T. Lauquen, pesos 115; 21 terneros buenos, id, 60; 5 id id, id, 50 pesos.

Peña y Cía., Julio L.—
2 toros gordos, Necochea, peso s155; 2 id c. gorda, id, 125; 2 toritos g. y c. gorda, id, 145; 8 vacas id id, Lincoln, 110; 22 terneros buenos, id 53; 4 id regulares, id, 5; 1 vaquillona buena carne, id 75.

Rizzolo Miguel—
10 novillos c. gorda, C. Tejedor, pesos 120.

Pairón Costas y Pero—
56 vacas gordas, Caseros, pesos 120; 10 id g. y c. gorda, Lincoln, 110; 2 id id id, Caseros, 108.

Salaberry y Berecteche—
3 terneros gordos, Necochea, pesos 63; 4 id buenos, id, 60; 3 id id, id 54.50; 10 id regulares, id, 44; 12 id id, id, 34; 12 id id, id, 22; 6 novillos g. y c. gorda, id, 139; 13 id id id, id, 135; 1 id m. especial, id, 191; 1 id g. y c. gorda, id, 143; 18 id c. gorda id 124; 17 id c. gorda, 124; 17 id id id, id, 110; 6 vaquillonas flacas, Lincoln, 56; 3 novillitos c. gorda, id, 83; 2 vaquillonas flacas, Córdoba, 40; 5 novillitos id, id, 53; 1 vaca gorda, id, 118; 10 id b. carne, id, 78; 9 id c. gorda, id, 90; 11 novillos b. carne, id, 101; 18 novillitos id id, id, 79; 10 id id id, id 0; 16 id id id, id 61; 10 novillos c. gorda, B. Pntos, 114.50; 1 b. carne, 94; 11 d id id, id, 100; 18 id id id, id, 101; 14 vacas g. y c. gorda, Arenales, 102; 12 id id id, id, 108; 3 vacas especiales, id, 142; 18 vacas gordas, il 115.50; 15 vacas id, id, 118.50; 1 novillo b. carne, id, 100; 15 id c. gorda, id, 118.50; 20 id flacos, id, 87; 12 id id, id 84; 10 id c. gorda, Córdoba, 120; 1 vaquillona id id, Santa Fe, 80; 12 id flacas, d, 55; 10 d b. carne, id, 70; 10 id flacas, id, 40.50.

Suc. Beltrán Sansot—
22 novillos c. gorda, La Pampa, pesos 118; 36 id especiales, id 170.

Santamarina e hijos—
14 novillitos gordos, T. Lauquen, pesos 104; 66 id m. gordos, id, 115; 20 id m. especiales, id, 140; 63 id id gorda, Pampa, 82; 30 id b. carne, id, 70; 7 toros c. gorda, id, 130.

Unzué, Alzaga y Cía.—
11 vacas m. gordas, Pehuajó, pesos 135; 29 id g. y c. gorda, id, 116.

Vélaz y Cía. Angel—
12 vacas g. y c. gorda, Córdoba, pesos 108; 8 novillos id id, Santa Fe, 140; 25 terneros regulares, id, 45; 7 id mamones, id, 15; 13 novillos criollos b. uarne, Dolores, 95.

Videla, Hnos. y Cía.—
3 bueyes m. especiales, Rojas, pesos 180; 6 id especiales, id, 175; 22 novillos c. gorda, Santa Fe, 125; 13 facas gordas, id, 125; 17 novillitos m. especiales, id, 125; 31 id gordos, id, 108; 5 vaquillonas gordas, id, 108; 2 novillitos b. carne, Rojas, 99; 8 toritos b. carne, id, 63; 2 vaquillonas b. carne, id, 63; 3 novillos c. gorla, id, 115; 2 novillitos b. carne, id, 77.

VENTA DE CERDOS

Alvarez José Luis—
50 cerdos especiales, Pergamino, pesos 0.46 1|2 el kilo; 31 lechones id, id, a 5.00.

Amoretti Cayetano—
29 cerdos m. especialas, Santa Fe, a pesos 0.51 el kilo; 26 id id id, Marco Paz, 0.50; 3 id especiales 0.45.

De Zellis y Fages Hnos.—
61 cerdos especiales, Saladillo, a pesos 0.46 el kilo; 20 id m. especiales, id, 0.50; 10 id id id, id, 0.52; 10 id id, id, 0.49.

Ceballos y Cufré—
30 cerdos regulares, La Pampa, a pesos 0.34 el kilo.

Chapar y Cía.—
47 cerdos regulares, La Pampa, a pesos 0.35 el kilo.

Salaberry y Bercetche—
20 cerdos buenos, Olavarría, a pesos 0.41 el kilo.

Unzué, Alzaga y Cía.—
191 cerdos regulares, Pehuajó, a pesos 0.34 el kilo; 9 id buenos, id, 0.40.

Ferro Humberto—
20 cerdos especiales, Saladillo, a pesos 0.46 el kilo.

Etcheverría Juan L.—
87 cerdos regulares, Olavarría, a pesos 0.34 el kilo.

Crespo y Rodríguez—
51 cerdos especiales, G. López, a pesos 0.49 el kilo; 35 id buenos, T. Lauquen, 0.40.

Lanusse Pedro y Hno.—
6 cerdos especiales, Matanza a pesos 0.44 el kilo.

MERCADO DE LANARES

(Tablada)

En las ventas efectuadas hoy en este mercado se notaron precios bajos para todas las categorías.

Esta decadencia observada en las cotizaciones desde hace varios días es debida al poco nterés que demuestran los frigoríficos al efectuar sus compras y a las entradas que en la presente semana han sido bastante regulares.

La entrada del día fué de: 9.821 animales, habiéndose vendido durante la mañana 9.732 cabezas, repartidas en esta forma: Argentino Central, 979; Srrift de la Plata, 702; Las Palmas 493; Compañía Sansnena, 746; Armour, 961 y 6.136 para los matarifes locales.

Los precios corrientes fueron hoy los siguiestes:

Capones frigorífico, pelados, de pesos 9 a 13.80; id matadero id de 14.80 a 15.50; ovejas id id de 8.80 a 18; borregos frigorífico id de 7 a 9; corderos id con lana de 8 a 9.30; id matadero id de pesos 5 a 7.50.

VENTAS DE HOY

Méndez y Hnos. Jorge M.—
199 corderos mat. Alagón pesos 7; 60 id frig. id a 8.50.

Guillón C. Rodolfo—
70 ovejas mat. Pehuajó a pesos 13.

Chapar y Cía. Juan—
24 capones frig. G. Chaves a pesos 15; 28T ovejas mat. id a 13.50; 70 borregos frg. id id a 8.

Bunge y Born—
120 corderos mat. Carasú a vesos 6.20; 54 d id id a 7.60; 57 id id id a 5.80.

Unzué Alzaga y Cía.—
300 capones frig. Carabelas a pesos 10.50.

Santamarna e hijos—
51 capones frig. Fulton a pesos 11.60; 57 borregos id id a 7; 57 ovejas matadero id a 13.80; 170 ovejas mat. id a pesos 11.50.

Goñi Hnos. Ignacio—
51 ovejas mat. De Bary a pesos 12.50; 24 corderos c|lana frig. id a 8.40; 173 id id id Lonquimay a 8.10; 271 corderos id mat. id a 6.80.

Lizarraide Hnos.—
35 ovejas mat. Ojeda a pesos 13; 75 id id d a 11.20.

Salaberry y Bercetche—
149 ovejas inv. Catriló a pesos 12, 81 corderos frig. id id a 9; 18 id mat. id a 7; 72 corderos frig. R. Pérez a 8; 10 ovejas mat. id a 13; 62 id frig. id a 10.80.

Salaberry y Bercetche—
149 ovejas inv. Catriló a pesos 12; 81 corderos frig. id a 9; 18 id mat. id a 7; 72 corderos frig R. Pérez a 8; 10 ovejas mat. id id a 13; 62 id frig. id a pesos 10.80.

Gabino Rodríguez—
39 capones frig. Cobos a pesos 13.80; 35 id id id a 10.50; 69 d mat. id a 9.56, ovejas id id a 8.80.

Arzeno Hnos. Fto. B.—
217 ovejas mat. Tres Lomas a pesos 11.40; 176 id id id a 12.30.

CASA VACCARO

ESTABLECIDA EN EL AÑO 1883

Para el cambio general de moneda y la compra y venta de acciones y títulos de renta nacionales, provinciales y extranjeros. Es la casa más recomendada de la República.

SEVERO VACCARO
Av. de Mayo 646 — Buenos Aires

Guía comercial de LA EPOCA

B. A. Mercado, comisiones, A. de Mayo 840.

HOTELES

GRAN HOTEL ESPAÑA, Av. de Mayo 902|56

MADRID HOTEL, Av. de Mayo 1137

BIARRITZ HOTEL, Rivadavia y Callao

ROTISERIAS

PETIT SAVOY. Callao 147

SASTRERIAS

GABRIEL BONOMI, Rivadavia 1727

DENTISTAS

Dr. JULIO TELLO. Av. de Mayo 1346

GARAGES

"EL MOLINO", Rivadavia 1760, U. T. 4050 L.

ABOGADOS

Dr. Luis C. García. — Avenida de Mayo 769. — U. T. 3090 Avenida. — De la sección Tribunales de LA EPOCA.

Aygarragaray L. y Gowland—
95 borregos frig. Sánez a pesos 8; 12 ovejas mat. id a 14; 28 id id id á 10.50.

Thompson y Cía. Enrique—
122 corderos mat. Pascanos a pesos 5.50; 24 borregos id id a 5.50; 62 ovejas mat. id id a 8.50.

Lalor Juan—
57 ovejas mat. A. Ledesma a pesos 8.80; 16 borregos d id a 5.80; 54 corderos id id a 4.30; 80 ovejas id Condarco a 18; 90 id id id a 12.50; 51 corderos id id a 6.50; 113 ovejas id id a 9.80.

Bargo Lascurain y Etchegaray—
139 ovejas mat. De Bary a 12; 133 corderos frig. id a 8; 155 corderos mat. Cacharí a 5.50; 81 id frig. id a 8; 77 id id Pehuajó a 8.30; 245 ovejas id id a 11; 101 cavones id id a 10.70.

Aphcea y Cía. Juan—
197 corderos c|lana frig. Mihura a pesos 9.30.

Sucesión Beltrán Sansot—
40 ovejas mat. Lonquimay a pesos 17.50; 90 id id id a 15.50; 120 id id id a 14; 134 id id id a11.70.

Martel y Cía.
11 ovejas frig. Ceballos a pesos 11.80; 14 capones mat. id a 8; 158 corderos id id a 6; 160 id d id a 5.50; 52 id id id a pesos 7.

Maraspin y Cía. A.—
37 ovejas mat. Girondo a pesos 13; 12 borregos id id a 9; 45 corderos id id a 6.50.

Velaz y Cía. Angel—
80 capones frig. Sevigné a pesos 9.80.

Cosh, Colrill Jones C.—
173 capones frig. Orense o pesos 14.50; 107 ovejas mat. id a 15; 72 corderos id id a 6; 72 id id id a 6; 140 id id a 6.80.

Devoto y Cía. Tomás—
15 capones frig. Tres Arroyos a pesos 13.50; 150 corderos c|lana mat. id a pesos 6.90.

Mihura Hnos.—
94 capones mat. Entre Ríos a pesos 9; 53 ovejas mat. id id a 9.30.

Strugamou Fernando—
227 ovejas mat. Hereford a 8 .1.50; 28 id id id a 14.50.

Podestá y Cía.—
332 cavones frig. Cooner a 8 12.20; 138 ovejas mat. id a 10.30; 34 corderos mat. d id a 5.10.

Rizzolo y Cía. Miguel—
55 ovejas mat. Cuenca a pesos 15; 60

EMBARQUES GENERALES

PRODUCTOS	Esta semana	Igual año anterior	En el mes	Hasta la fecha	Igual año anterior	Total 1915
Trigo..............	23.182	1.832	23.182	2.067 880	2.431 774	2.448.724
Lino..............	6.932	2.307	6.932	626 143	959.557	1.001.542
						1915 16
Maiz	63 179	48.922	63.179	2.18[illegible]	3.401.209	4.018.582
Avena	5.117	5.140	5.117	760.402	582.065	591.212
Cebada..............	1.034	—	1 034	49 642	74.597	75.946
Alpiste	—	8	—	2.759	5.488	5.608
Harina..............	1.524	3.120	1.524	116.635	101.399	107.525

EMBARQUES DE CEREALES

SEGUN PUERTOS

PUERTOS	TRIGO			MAIZ			LINO			AVENA		
	En la Semana	Anterior	Hasta la Fecha	En la Semana	Anterior	Hasta la Fecha	En la Semana	Anterior	Hasta la Fecha	En la Semana	Anterior	Hasta la Fecha
Buenos Aires..............	7.757	19.384	884.373	32.156	36.629	1.159.121	4.865	......	375.576	1.237	4.686	182.790
Rosario..............	2.252	6.126	407.927	21.450	24.826	861.759	1.807	......	187.553	......	......	4.091
La Plata..............	6.670	6.709	95.742	6.190	......	23.502	......	......	2.541	......	4.857	60.668
Bahía Blanca..............	6.502	3.973	652.118	.....	.....	1.038	.....	.....	535	3.880	.....	512.853
San Nicolás..............	.....	.....	2.303	.....	.....	45.897	260	.....	4.494	.....	.....	.....
Villa Constitución..............	.....	.....	.....	2.387	3.140	90.069	.....	.....	19.952	.....	.....	.....
Santa Fe..............	.....	.....	.....	.....	.....	2.197	.....	.....	6.516	.....	.....	.....
Varios..............	.....	.....	25.417	996	3.118	5.945	.....	.....	9.176	.....	.....	.....
TOTAL TONELADAS..............	23.182	36.192	2.067.880	63.179	67.713	2.189.526	6.932	......	626.143	5.117	9.513	760.462

SEGUN DESTINOS

PUERTOS	TRIGO			MAIZ			LINO			AVENA		
	En la Semana	Anterior	Hasta la Fecha	En la Semana	Anterior	Hasta la Fecha	En la Semana	Anterior	Hasta la Fecha	En la Semana	Anterior	Hasta la Fecha
A órdenes..............	5.298	28.098	662.037	18.885	30.605	815.514	....	....	98.734	1.229	2.230	101.059
Reino Unido..............	....	....	85.380	8.354	450	340.740	....	....	68.366	....	....	131.568
Cont. Europeo..............	7.221	5.378	890.171	35.746	36.658	949.091	6 932	....	249.243	3.880	7.311	491.199
Brasil..............	10.663	2.716	377.793	....	....	....	....	....	1 4	8	2	82
Sud Africa..............	....	....	16.881	....	....	....	....	....	10	....	....	....
Estados Unidos..............	....	....	9.061	....	....	55.031	....	....	209.337	....	....	19
Varios..............	....	....	26.557	194	....	29.150	....	....	322	....	....	36.482
TOTAL TONELADAS..............	36.192	28.139	2.067.880	63.179	67.713	2.189.526	6.932	....	626.143	5.117	9.543	760.402

corderos d id id a 7.80; 55 id id id a pesos 6.30.

Etcheverry y Cía. José—

100 capones frig. Cooper a pesos 12.80; 100 ovejas mat. id a 12.80.

Accame y Bellini—

155 capones frig. Santa Rosa a pesos 10.50; 46 ovejas mat. id a 9.50.

La Cooperativa de Hacendados—

162 corderos mat. M. Lucila a pesos 6.30; 47 capones id id a 8.30; 115 ovejas id id a 8.30.

Lanús F. y A. E.—

20 corderos mat. Atrenei a pesos 7.30; 39 ovejas id id id a 13.50; 40 corderos id id id a 6.50; 215 id id Cané a 6.80; 28 ovejas id id id a 12.20; 16 corderos id id id a 7.50; 11 ovejas id M. Riglos a 16; 333 corderos frig. id a 8.70; 126 id mat. id a 7.50; 138 id id id a 7.50.

Lanusse P. y A.—

200 capones frig. Energía a $ 15.50; 161 id id López a 15; 35 ovejas id id a 13.70; 4 capones id Energía a 12.60; 132 ovejas id id a 15; 151 corderos id id a 7.70; 10 ovejas mat. Rasedo a 9; 61 corderos id id a 6.50; 12 ovejas id Energía a 11.50; 123 corderos id id a 5.80; 41 capones frig. a 10.50; 91 corderos mat. a 7.30; 153 ovejas a 12.56 id id a 11.10; 44 ovejas id Funes a 8.50; 2 id id id a 11.50; 18 corderos frig. id a 9; 85 id id id a 8; 3 borregos id id a 7.50; 64 ovejas frig. Berutti a 11; 70 borregos mat. id a 7; 93 corderos id id a 4.50.

ADUANA

RECAUDACION

La aduana de la capital recaudó desde el 1.o de enero hasta la fecha, por derechos de importación, almacenaje, eslingaje, sellos y adicionales, $ 95.189.905.70 curso legal.

Diferencia a favor del corriente año $ 9.981.881.88 curso legal.

MARITIMAS

MAREA Y VIENTO

Desde las 6 hasta las 9 a. m. de hoy según el semáforo del Riachuelo:

6 a. m., 21 pies 8 pulgadas. Viento S. O.

7 a. m., 21 pies 4 pulgadas. Viento S. O.

8 a. m., 21 pies. Viento S. O.

9 a. m., 2 pies 8 pulgadsa. Viento S. O.

VAPORES ESPERADOS

Británico Yorkmoor, de Calcuta con carga.

Británico Highland Lair, de Sud Africa en lastre.

Británico Salient, de Norfolk, con carga.

Italiano Porto di Alessandreta, de Génova, en lastre.

Sueco Oscar Fredrik, de Gothenburg, con carga.

Brasileño Braganza, de Río de Janeiro con carga.

Británico Waneta, de C. Rivadavia, con petróleo.

Holandés Kennemerland, de Amsterdam con carga.

Británico Raphael, de Liverpool, con carga.

VAPORES A SALIR

Británico Fremeadow, para San Vicente con carga.

Griego Eirini, para Génova, con carga.

Británico La Rosarina, de La Plata, a cargar.

Británico Bagnyassa, para Marsella, con carga.

Británico Freedgan, para San Vicente con carga.

Español Cabo Tres Forcas, para Gijón con carga.

Británico Beacon Grange, para El Havre, con carga.

VAPORES DE LOS RIOS

Llegó: Ciudad de Montevideo, de Montevideo.

Sale: Ciudad de Montevideo, para Montevideo, sale a las 10 p. m.

LINEA DE LA COSTA SUD

Presidente Mitre, en ésta saldrá el 22 para Río Gallegos y escalas.

Presidente Quintana en ésta, saldrá hoy para Deseado y escalas.

Camarones, salió el 25 para Río Gallegos y escalas.

Unión, en ésta, para Patagones sale el 12.

Libertad, en Paranaguá, sale el 9 para ésta.

Atlántico, para Punta Arenas y escalas, salió el 29, llegó a Madryn, salió hoy.

Bolivia, en Bahía Blanca, salió ayer para ésta.

Argentino, en ésta, saldrá hoy para Ushuaia y escalas.

Pellegrini de ésta para San Antonio, salió el 3.

Porvenir, en Rosario, sale hoy para Santos.

Asturiano, de Punta Arenas para ésta, salió el 4, llegó a Deseado.

LINEA DEL BRASIL

Roma, de ésta para Río de Janeiro salió 1.o.

Toro, en ésta.

Independencia en ésta.

Benjamín, en Rosario.

Juanita, de ésta para San Francisco, salió el 2.

Pomona, de ésta para Porto Alegre, salió el 5, llegó a Río Grande.

Perú, en Montevideo.

Vaquillona, en Montevideo.

POSICION DE LOS VAPORES DE PASAJEROS DE LA MALA REAL INGLESA

Araguaya, en Liverpool.

Amazon, de ésta para Liverpool, salió el 27.

Demerara, de La Plata para Londres, salió el 25.

Desna, de Liverpool para ésta, salió el 24.

Darro, de Liverpool para ésta, salió el 17.

Deseado, de Liverpool para ésta, salió el 3, llegará el 14 de diciembre.

Drina, de La Plata para Liverpool, salió el 13.

DE LA NELSON LINE

Highland Piper, en Londres.

Highland Rover, de La Plata para Londres salió el 20 de noviembre.

Highland Pride, en ésta, saldrá hoy de La Plata.

Highland Laddie, de Londres para ésta, salió el 16.

Highland Corrie, de Londres para ésta, salió el 30 de noviembre.

Highland Scot, de La Plata para Londres, salió el 14.

Highland Gleen, de Londres para ésta, salió el 23, de Vigo el 27.

Highland Loch, de Londres para ésta, salió el 9, esperado el 11.

DE LA LINEA PINILLOS

Catalina, de ésta para Barcelona, salió el 9.

Balmes, de ésta para Barcelona, salió el 25.

Valbanera, en ésta, saldrá mañana para Barcelona.

Cádiz, de ésta para Barcelona, salió el 14.

DE LOS TRANSPORTES MARITIMOS

Pampa, de ésta para Marsella, salió el 7

DE LA SUD ATLANTIQUE

Sequana, en Burdeos.

Garonna, de ésta para Burdeos, salió el 10, de Río de Janeiro el 19.

Samara, en Burdeos.

Liger, en ésta, saldrá el 12 para Burdeos.

Amiral Latouche Treville, de Burdeos para ésta, salió el 19.

Amiral Nielly, en Burdeos.

Italie, en Marsella.

DEL LLOYD SABAUDO

Tomaso di Savoia, en Génova.

P. di Udine, salió el 6 para Génova.

DE LA TRASATLANTICA ESPAÑOLA

León XIII, en Bilbao, saldrá el 14 para ésta.

P. de Satrústegui, de Bilbao para ésta, salió el 14.

Reina Victoria Eugenia, de ésta para Barcelona, salió el 2.

Infanta Isabel de Borbón, de Barcelona para ésta, salió el 4.

TRANSATLANTICA ITALIANA

Garibaldi, de ésta para Génova, salió el 13.

Cavour, en Génova, salida suspendida hasta nuevo aviso.

DEL LLOYD ITALIANO

Indiana, en Génova.

Cordova, en Génova, requisado por el Gobierno Italiano.

Luisiana, salió el 4 para Génova.

Ravenna, de ésta para Génova salió el 7.

DE LA VELOCE

Savoia, en Génova.

Toscana, de Génova para ésta, salió el 20.

DEL LLOYD REAL HOLANDES

Frisia, salió el 17 para Amsterdam, el 22 de Río de Janeiro.

Gelria, en Amsterdam.

Hollanda, en Amsterdam, salió el 6 para ésta.

Zeelandia, de Amsterdam para ésta, salió el 8, de Lisboa el 23.

DE LAMPORT Y HOLT

Byron, en ésta, saldrá el 14 de diciembre para Nueva York.

Vasari, de La Plata para Nueva York, salió el 16.

Vauban, en Nueva York.

Vestris, de Nueva York para ésta, salió el 25.

Verdi, de La Plata para Nueva York, salió el 30 de noviembre.

Voltaire, en Nueva York.

ENTRADAS Y SALIDAS DE BUQUES DE ULTRAMAR HABIDAS EN EL PUERTO DE LA CAPITAL DESDE LAS 8 A. M. DE AYER HASTA LAS 8 A. M. DE HOY:

Británico Highland Prince, de Nueva York en el dique 3 con carga.

Británico Hesperides, de La Plata en el dique 2, con carga.

Griego Costas, de Rosario en el dique 3, a cargar.

Americano Starlite, de Campana en el dique 3, a cargar.

Italiano Polynesio, de Rosario en el dique 3 a cargar.

Pailebot americano Republic, de la rada en el dock sur, a cargar.

Italiano Ravenna, para Génova, con pasajeros y carga.

Italiano Principessa Yolanda, para Génova, con carga.

Holandés Nordijk, para Rotterdam, con carga.

Americano Hawaian, para Nueva York con carga.

Pailebot americano General Grelley, para la rada con carga.

Barca noruega Edth Woldana, para Gouth Georgie, con carga.

MOVIMIENTO HABIDO EN EL PUERTO DE LA CAPITAL EN EL DIA DE AYER:

Descargaron en dársenas y diques 11 vapores; en el Riachuelo 10.

Cargaron en dársena y diques, 27 vapores; en el Riachuelo 7.

GIROS OTORGADOS HOY

Braganca, dique 3, sección 5.a, a descargar, por 3 días.

Kennemerland, dique 2 sección 2.a, a descargar por 10 días.

Republic, dock sur a embarcar, por 7 días.

Doña Catalina, Riachuelo frente a la calle California, por 5 días.

Banana, Boca sección removido, a cargar, por 5 días.

Baynyasa, dársena norte seccón 3.a, a embarcar por 2 días.

M. Fluminense, dársena norte sección 5.a, a embarcar, por 5 días.

Trevethor, dock sur, a embarcar, por 14 días.

Polynesia, dique 3 parte este, a cargar por 6 días.

Isiapaba, dique 2 parte noroeste por 10 días.

J. Van Nassen, dock sur, a embarcar, por 8 días.

Hareby Castle, dique 3 elevadores, a cargar, por 7 días.

Liger, dársena norte, sección 1.a, a embarcar, por 3 días.

Waneta, dársena sur parte este, a descargar, por 5 días.

M. Ezcurra, dársena sr parte este, a descargar, por 4 días.

Vaquillona, dique 3 parte este, a cargar por 8 días.

VAPORES CON CORRESPONDENCIA A SALIR

Día 9: Valbanera, llevará correspondencia para Brasil, Australia, Nueva Zeelandia, Sud Africa, Canarias, Francia, Gran Bretaña y España a las 8 a. m. con alcance hasta las 7 p. m.

Día 9: Oronsa, llevará correspondencia para Port Stoney, Punta Arenas, Chile, Perú, Ecuador y Panamá, a las 7 p. m. sin alcance.

BANCOS

BANCO COMERCIAL ITALIANO. — Fundado en el año 1896. — Bartolomé Mitre 460 al 465.

Sucursales: San Juan 1861, Rivadavia 2541, Corrientes 3092 y Bernardo de Irigoyen 1389-93.

Capital autorizado	$ 10.000.000
Capital subscripto	5.000.000
Capital realizado	5.000.000
Reservas	800.000

Abre cuentas corrientes, depósitos a plazo fijo y Caja de Ahorros, descuentos, cobranzas, compra y venta de títulos, se dan cartas de crédito, giros telegráficos y a la vista y a plazo sobre cualquier punto de Europa.

Administra propiedades haciendo adelantos sobre alquileres, encargándose de remitir las rentas a cualquier punto.

Compra y vende billetes de Bancos italianos, franceses, uruguayos o cualquier valor.

Ordenes de pago sobre todas las oficinas postales de Italia, Francia y España.

Abona por año:

Por depósitos en cuenta corriente . .	1	o|o
A plazo fijo de 30 días	2	"
A plazo fijo de 60 días	3	"
A plazo fijo de 90 días	4	"
A plazo fijo de 120 días	4½	"
A plazo fijo de 1 año	5	"
En Caja de Ahorros después de 60 días	4	"
En liras italianas con giros sobre Italia	3	"
Por depósitos que se emplearán en préstamos hipotecarios al plazo fijo de un año	6	"

El Banco hace toda clase de operaciones bancarias.

Horario de las sucursales: de 10 a. m. a 3 p. m., de 5 a 6.30 p. m. — Domingo Repetto, gerente.

BANCO DE LA NACION ARGENTINA. — Fundado en 1891. —Casa central: Buenos Aires, calle Rivadavia 363 al 399, Reconquista 15 al 29.

Capital	$ 128.000.000,—m|n
Fondo de reserva	14.565.407.14 o|s

Sucursales y agencias en la Capital: Belgrano, Cabildo 1900, esquina Sucre; Boca del Riachuelo, Almirante Brown 1101; Flores, Rivadavia 7000, esquina Pedernera, con agencia en los Nuevos Mataderos; General Urquiza, Baunness esquina Cullen; N.o 1, Montes de Oca 1699, esquina California 1101; N.o 2, Entre Ríos 1201, esquina San Juan 1802; N.o 3, Corrientes 3399, esquina Gallo 401; N.o 4, Bernardo de Irigoyen 1000, esquina Carlos Calvo; N.o 5, Rivadavia 2828, N.o 6, Santa Fe 2138; N.o 7, Caseros 2929, Parque Patricios; N.o 8, Triunvirato 734; N.o 9, Santa Fe 4526; N.o 10, Boedo 885, N.o 11, Aduana de la Capital; N.o 12, Callao 76 al 84; Oficina de Cambio, en el Hotel de Inmigrantes, Dársena Norte. Oficina de Depósitos Judiciales en el Palacio de Justicia.

159 sucursales y agencias en el interior de la República.

TASA DE INTERES

El Banco abona (moneda legal solamente)

		Anual
Por depósitos en c. corriente .	Sin interés	
Id. id. a plazo fijo de 90 días, con o sin libreta	2	o|o
Id. id. id. a 180 días, con o sin libreta	3	o|o
Id. id. en Caja de Ahorros, después de 60 días, hasta pesos 5.000	4	o|o
Id. id. id. después de 60 días, desde $ 5001 hasta $ 10.000	3	o|o
El Banco cobra:		Anual
Por adelantos en c. corriente .	8	o|o
Por descuentos de pagarés de comercio y letras de pago íntegro hasta 6 meses de plazo .	Convencional	
Por descuentos de letras con amortización	7	o|o

El Banco de la Nación Argentina vende letras de cambio sobre Alemania, Austria, Hungría, Inglaterra, Francia, España, Italia, Suecia, Noruega, Rusia, Portugal, Finlandia, Bélgica, Holanda, Suiza, Turquía, Servia, Rumania, Grecia, Bulgaria, Asia, Africa, Oceanía, Estados Unidos de Norte América, Canadá, Chile, Bolivia, Brasil y Uruguay.

Buenos Aires, septiembre 1.o de 1916. — Julián J. Solveyra, Gaspar Cornille, gerentes.

BANCO DE ITALIA Y RIO DE LA PLATA — Casa central: Bmé. Mitre 434 al 448. — Sucursales: En la capital, N.o 1, calle Corrientes esquina Pueyrredón, N.o 2, Avenida Montes de Oca número 2099; N.o 3, Paseo de Julio número 1258, N.o 4, Calle Moreno número 2300; N.o 5, Calle Rivadavia número 8449. En el interior: Rosario de Santa Fe, La Plata, Bahía Blanca, Paraná, Concordia, Gualeguaychú, Gualeguay, Uruguay, Victoria, La Paz (E. R.), Resistencia (Chaco).

Agencias: Puerto Ing. White (B. Blanca), Ensenada (La Plata).

Capital realizado . .	$ 10.000.000 oro sellado
Fondo de reserva ordinario	922.230 " "

ABONA

Por depósito en c. corr.	1	o|o	1	o|o
A plazo fijo de 30 días .	2	o|o	2	o|o
Id. id. id. 60 días . .	3	o|o	3	o|o
Id. id. id. 90 días . .	4	o|o	4	o|o
Id. id. d. 180 días . .	4 1|2	o|o	4 1|2	o|o
A mayor plazo	Convencional.			

El Banco expide cartas de crédito, vende giros y transferencias por cables y órdenes postales sobre todas las ciudades y pueblos de Italia, así como sobre Londres, París, Madrid, New-York, etc., etc. También sobre Brasil, Chile, Paraguay y República Oriental del Uruguay. Recibe remesas al cobro y emite giros sobre todas las sucursales del Banco de la Nación Argentina.

El Banco trata en general todas las operaciones bancarias.

BANCO DE LA PROVINCIA DE BUENOS Aires.

Capital autorizado. $		125.000.000
Id. emitido	50.000.000	
Id. sec. hipotecaria .	25.000.000	75.000.000
Capital realizado . .		62.301.000
Fondo de reserva. . .		6.717.722

Casa matriz: La Plata. Casa en Buenos Aires, San Martín números 123\|39, y Bartolomé Mitre número 455.

55 sucursales en la provincia de Buenos Aires.

Agencias en la capital federal: Núm. 1 calle Bernardo de Irigoyen 920; núm. 2, calle Santa Fe 1899, esq. Río Bamba; número 3, Cabildo 2091 (Belgrano); número 4, Pueyrredón 151 (Once de Septiembre).

Corresponsales en los demás pueblos de la provincia y en los principales puntos del interior de la República y territorios nacionales, y en las más importantes plazas comerciales del exterior; en Europa, Estados Unidos de América, Méjico, Panamá, Cuba, Costa Rica, Guatemala, San Salvador, Venezuela, Colombia, Perú, Chile, Bolivia, Uruguay y Paraguay.

Tiene corresponsales y gira sobre todos los puntos de ESPAÑA, y los de FRANCIA e ITALIA, que tienen oficina postal.

El Banco se ocupa de toda clase de operaciones bancarias: Descuentos, cauciones; recibe depósitos, abre cuentas corrientes, emite giros y cartas de crédito. Se encarga de cobranzas de documentos, cupones o cuotas de terrenos, de administraciones generales y de propiedades. Hace préstamos con garantía hipotecaria, con amortización en efectivo y con prenda agraria.

TASA DE INTERES ANUAL

Abona: Depósito en c|c. m|l. .	1	o|o
Caja de Ahorros hasta 10.000, después de 60 días	4	o|o
Depósitos a plazo fijo a 30 días .	1 1|2	o|o
Depósitos a plazo fijo a 60 días .	2	o|o
Depósitos a plazo fijo a 90 días .	3	o|o
Mayo plazo convencional.		
Cobra: Por adelantos en c|c. .	8	o|o

Buenos Aires, 1.o de octubre de 1916. — Virginio Maffei, gerente.

Ferrocarriles del Estado

RED DE TROCHA ANGOSTA

Servicio de pasajeros, encomiendas y cargas combinado con los ferrocarriles Central Córdoba y Central Argentino para las Sierras de Córdoba, provincias de Santa Fe, Córdoba, San Juan, La Rioja, Catamarca, Santiago del Estero, Tucumán, Salta, Jujuy y La Quiaca (frontera boliviana).

Servicio internacional con Bolivia vía La Quiaca.

La estación Embarcación del Central Norte (sobre el río Bermejo) terminal de la línea Oriente a Bolivia es la más a propósito de la Sierra (Bolivia).

Véase los horarios de trenes en las estaciones; por más datos a los jefes de estación, al gerente en Cruz del Eje para el Argentino del Norte, al gerente en Tucumán para el Central Norte o a la administración general (oficina de informes), Perú 672, Buenos Aires.

LUIS RAPELLI,
Administrador general.

ESPECTACULOS

TEATROS

OPERA. — Gramática parda, Amores y amoríos, El puñal y la rosa.

COLISEO. — Debut de la compañía con la ópera Aída. Platea $ 1.50.

VICTORIA. — La señorita Tralalá.

SAN MARTN. — La casta Susana.

APOLO. — Si ella quiere... El distinguido ciudadano.

BUENOS AIRES. — La flor del barrio, El tren de las 5.20, La cena de los gaviones, Ya llegó el dulce de leche.

AVENIDA. — La corte de Faraón, La tierra de sol, Serafín el pinturero.

COMEDIA. — El monaguillo, El amor enmascarado, La raza latina, De sangre roja.

NACIONAL. — Los espiritistas, Pico de oro, Servicio postal, El manicomio.

MARCONI. — Corna d'oro.

MAYO. — Naná Coco, trío Falco-Morita, Milli Nilly, Mari Braco, La Estrellita del Plata, Los Cardelli.

MODERNO. — La banda de trompetas, Enseñanza libre, La Macarena.

VARIEDADES. — El pollo Tejada, Molinos de viento, La casa de Quirós.

VARIEDADES Y CIRCOS

CASINO (Maipú 336). — Hoy: Grandes atracciones. — Exito Charlene et Charlene, Los tres Zoes, Los feroces leones amaestrados, Les Jercolis, Well et Mith, perros amaestrados, Mimí de Orleans y toda la compañía. — Entrada general 1 $.

ROYAL THEATRE (Corrientes 835). — La revista del amor, Gran bazar nacional, Diviérteme a Paulina.

PABELLON DE NOVEDADES (Corrientes y Bermejo). — En el barrio de la ranas.

FRONTON BUENOS AIRES (Córdoba 1130) — Hoy a las 5 p. m., dos partidos de pelota a cesta. El primero a 30 tantos, entre Lucio J. Rodríguez contra Leceta y Americano, y el segundo a 40 tantos entre Irún y Luzuriaga contra Ortiz, Machín y Navas.

TEATRO DE LA PRINCESA (Suipacha 450). — Todos los días tarde y noche, grandes secciones de cine y números de variedades. Espectáculo para familias. Hoy debut de la notable tonadillera española Elena Arnosi. Exito completo de Angeles de Granada, Trío Teruel, La Marquesita, Sitalu y Eva Príncipe. Películas, estrenos, canciones y bailes nuevos todos los días. Platea con entrada $ 0.30. Desde el jueves tres únicas secciones de tarde a las 4.30, 5.20, 6.20, a los precios de costumbre. De noche cuatro secciones.

AMERICAN CIRCUS (Rivadavia 7500). — Gran compañía ecuestre y de real atracciones. 40 artistas, de animales amaestrados. Gran colección de monos y perros. Programas altamente novedosos y atrayentes. Actos sensacionales. Hoy viernes, debut.

REAL DE SAN CARLOS. — El domingo 8 de diciembre, a las 10 de la mañana en punto, saldrá de la Dársena Sud el espléndido vapor "París", para la gran excursión familiar al Real. Almuerzos campestres en el bosque del Real. Teatro de variedades para familias, gratis. Espaciosos salones de juegos con grandes reformas. Tranvías gratis. Baños de mar. Precio del boleto de ida y vuelta, con comida gratis al regreso $ 7 moneda nacional. Niños, mitad de precio. Regreso a las 7.15 p. m. En el mes de diciembre se inaugurará el servicio diario al Real, saliendo el vapor a las 6.30 p. m., para regresar a la 1 de la mañana.

PISCINA LAS ROSAS (Avenida Alvear y Bustamante). — Abierto todos los días de 8 a 12 a. m. y de 2 a 9 p. m. — Espléndida y grandiosa piscina. Capacidad de 2.000.000 de litros de agua. Renovación de 200.000 litros de agua por hora. Waterchute, trampolín y demás aparatos de natación. Baños y ropa 1 $. Abonos de 12 baños, con ropa, 10 $.

Tranvías que conducen a la Piscina: 35, 36, 38, 50. Con combinación, 10, 11, 15, 56, 58, 59.

PANORAMA DE LA BATALLA DE SALTA (Carlos Pellegrini y Corrientes). — Interesante vista panorámica que reproduce el histórico episodio de la Batalla de Salta, ejecutándose durante la exhibición el grandioso poema sinfónico original del maestro Panarelli. — Espectáculos por secciones desde las 10 a 12 m., de 2 a 6 y de 8 a 11 p. m. — Entrada general, $ 0.50. Niños y militares $ 0.25.

PARQUE JAPONES (Callao y Paseo de Julio). — Temporada de verano. Abierto todos los días de 7 de la tarde a 12 1\|2 de la noche. Fuegos artificiales, bandas de música y 100 diversiones variadas al aire libre. Sensacional exhibición de 2 interesantes fenómenos: "La mujer oso" y "La media mujer". De gran éxito "Disco de la Risa" atracción de continua hilaridad. Todos los días debuts en el Teatro Romano. — Entrada todos los días de tarde, $ 0.50 con un vale gratuito para el Teatro, menores de 10 años, $ 0.30 con teatro gratis. Entrada todos los días de noche, $ 1 con 2 vales gratuitos, uno para el Teatro y una diversión. Menores de 10 años, $ 0.30 con teatro gratis.

SKATING RINK L'AIGLON (Florida 148) — Patinaje sobre ruedas. — Tres secciones diarias.

ESMERALDA (Esmeralda 452). — Función todos los días, tarde y noche: Variado programa. Orquesta dirigida por el maestro E. Manfredi.

PALAIS DE GLACE. — Patinaje sobre hielo. — Paseo de la Recoleta. — Todos los días.

EXCURSIONES. — Viajes de recreo a las islas del Delta, con el vapor Rivadavia, exclusivamente para excursiones.

SKATING RINK LAS ROSAS (Avenida Alvear y Bustamante). — Patinaje sobre ruedas. Tres secciones diarias: Mañana, de 9 a 12, tarde de 3 a 5.30 y noche de 9 a 12. Días de moda: domingos y feriados de tarde, y martes y viernes de noche. Lecciones gratis. Grandes concursos. — Entrada 0.50 $.

CINEMATOGRAFOS

EMPIRE THEATRE (Corrientes y Maipú) — Hoy, tarde y noche: Civilización.

PALACE THEATRE (Corrientes 757). — Nuevas vistas de la guerra, Fra Diávolo, La pupila del ciego.

SELECT (Suipacha 482). — Hoy función noche blanca: El hombre de las cavernas, Herencia de Doris, Carlitos en la parodia de Carmen.

SPLENDID THEATRE (Santa Fe 1845).— Variado programa con estrenos.

LAVALLE (Lavalle 921). — Hoy función tarde y noche: Corrientes que se encuentran.

ELECTRIC PALACE (Lavalle 836). — La santa delincuencia, Amazona macabra.

PETIT PALACE (Libertad 976). — Hoy: Nuevas vistas de la guerra, Fra Diávolo, La pupila del ciego.

SMART PALACE (Corrientes 1279\|1283).— Por el honor del nombre, drama en 20 partes, por Mary Mac Larien.

BOLIVAR (Bolívar 1032). — Hoy función tarde y noche: Barcelona y sus misterios, La muerte del propietario de la mina del Rosario, La perla del cinema.

REAL CINE (Esmeralda 425\|429). — Hoy función tarde y noche.

GENERAL BELGRANO (Cabildo 2165). — El jugador de ley, El capitán negro, La pupila del ciego.

CINEMATOGRAFO CALLAO (Callao 27).— Hoy, tarde y noche: Viernes día 13, drama en 18 partes.

CINE TUCUMAN (Tucumán 820). —Hoy: La mano del destino.

THE AMERICAN PALACE (Córdoba y Callao). — El budín de la señora Pan.

BIOGRAFO NUEVO (Cangallo 1040). — Todos los días grandes estrenos. Función tarde y noche: Espectáculo altamente moral para familias.

SELECT BUEN ORDEN (Bernardo de Irigoyen 1521). — Todos los días grandes estrenos. Espectáculo por secciones. Selecta orquesta. Función tarde y noche.

BIOGRAFO CENTRO SUD (Belgrano 1816) Variado programa con estrenos.

MAJESTIC THEATRE (Lavalle 889). — Variado programa con estrenos.

GRAN CINE RADIUM N.o 2 (Rivadavia 2976) — Variado programa con estrenos.

BIJOU SALON (Pueyrredón 905). — Hoy: Variado programa con estrenos.

DON JUAN DE GARAY (Garay 2467). — Variado programa con estrenos.

CRYSTAL PALACE (Corrientes 1550). — Variado programa con estrenos.

CINE OPERA (Corrientes 846). — Hoy: Variado programa con estrenos.

DE LAS FAMILIAS (Cabildo y F. Lacroze) Variado programa con estrenos.

MUNDIAL PALACE (Belgrano 1280). — Variado programa con estrenos.

VELEZ SARSFIELD (Rivadavia 8342).— Variado programa con estrenos.

GRAN SALON ALMAGRO Rivadavia 1380. Variado programa con estrenos.

CINE NUEVO (Cangallo y C. Pellegrini)— Variado programa con estrenos.

CINE GENERAL URQUIZA (Guanacache 5354). — Variado programa con estrenos.

CINE MODERNO (Corrientes 950). — Variado programa con estrenos.

CINE PARC (Santa Fe y Thames). — Variado programa con estrenos.

MIGNON PALACE (Juramento 2443). — Variado programa con estrenos.

CINE OPERA (Corrientes 848). — Hoy: Variado programa con estrenos.

CINE COVEN GARDEN (Santa Fe 2341)— Variado programa con estrenos.

TEATRO "9 DE JULIO" Baunness 2522 (Villa Urquiza). — Biógrafo y atracciones.

IMPERIAL (Cangallo 771). — Hoy, función tarde y noche: Variado programa.

CASA IRIBARNE

COCHERÍA

CALLAO 416

Carruajes — Automóviles — Servicio fúnebre

TELÉFONOS: Unión Telefónica 620 Libertad. " " 994 " Cooperativa Telefónica 51 Central.

La casa no tiene sucursal

DOCTOR JUAN CHAPAR. — (q. e. p. d.) — Falleció el 10 de diciembre de 1914. — En su memoria se dirán misas en la iglesia de la Merced, el sábado 9 del corriente, de 7 a 10.30 a. m.

ENRIQUE TOMKINSON. — (q. e. p. d.) — Falleció el 8 de diciembre de 1915. — La familia invita a sus relaciones a las misas que se rezarán por su alma en la iglesia de San Miguel, el sábado 9 del corriente a las 11 a. m.

ROSA NAZARRE. — (q. e. p. d.) — Falleció el 10 de diciembre de 1915. — Sus hermanas Agustina, Ramona y Gregoria Nazarre de Enciso y demás familia, invitan a sus relaciones a las misas que se rezarán por su alma en la iglesia de San Miguel, el sábado 9 del corriente, a las 10 a. m.

CONVOCATORIAS

COMPAÑIA ANGLO-ARGENTINA DE ELECTRICIDAD (Sociedad Anónima). — Segunda Convocatoria. — No habiéndose depositado el número suficiente de acciones para que pudiera celebrarse la asamblea general ordinaria, convocada para el día 30 de noviembre a. c., se cita a los señores accionistas por segunda vez a la asamblea que tendrá lugar el día 16 de diciembre de 1916, a las 4 p. m., en la sede social, calle Esmeralda número 135, para tratar la siguiente

ORDEN DEL DIA:

1.o Lectura y aprobación de la Memoria y Balance correspondientes al décimo Ejercicio, terminado el 31 de julio de 1916, con informe del Síndico.

2.o Distribución de las utilidades del décimo Ejercicio.

3.o Elección de cuatro Directores Titulares por dos años.

4.o Elección de dos Directores Suplentes por dos años, y en caso de ser nombrado titular uno de los Directores Suplentes elegir un Director Suplente más por un año.

5.o Elección de un Síndico y un Síndico Suplente.

6.o Designación de dos accionistas para que en representación de los demás aprueben y firmen el acta de esta asamblea.

Se previene a los señores accionistas que según el artículo 20 de los Estatutos, para obtener el boleto de entrada a la asamblea, es necesario depositar las acciones o los certificados que acrediten la propiedad de las mismas, hasta tres días antes de la fecha fijada para la asamblea, en las oficinas de la Compañía, calle Esmeralda 135.

Buenos Aires, noviembre de 1916. — El Directorio. 5222 v. Dic. 14.

PRESUPUESTO GRATIS
CIUDAD O CAMPAÑA
EMPRESARIO PINTOR
Juan J. Guerra
San Salvador, 3869
BUENOS AIRES

PROFESIONALES

ABOGADOS

Dr. FRANCISCO BEIRO
TALCAHUANO 287 U. T. 976, Libertad

Estudio de los doctores
José María Sáenz Valiente y Andrés Ferreyra (hijo)
Abogados
Lavalle 1378 U. T. 4240, Libertad

Dr. VICENTE C. GALLO
Estudio: Avenida de Mayo 1411
U. T. 665 (Libertad)

Dr. FERNANDO SAGUIER
Estudio: Florida 440
U. T. 6087 (Avenida)

Dr. HIPOLITO LEYS
Estudio: Lavalle 930. U. T. 3606 (L.)

Dr. DOMINGO E. SALABERRY
Defensa 188

Dr. PEDRO A. FOX
Estudio: B. Mitre 754

Dr. LEONARDO PEREYRA IRAOLA
Estudio Florida 880 U. T. (Av.)
Esmeralda 1212 U. T. 1521 (Juncal)

Dr. JULIO A. ROJAS
Estudio Uruguay 546, Dpto. 1. — U. T. 1955, (Libertad).

L. BOUSQUET y Cía.
Asuntos judiciales, Cobranzas a comisión. Cangallo 521, Esc. 19.

LUIS F. MAGALDI
Agrimensor nacional
Estudio: San Martín 142, Escr. 37 de 10 a 11 y de 4 a 5

DENTISTAS

Dr. MIGUEL ELKIN
Cirujano dentista. — Consultas de 9 a 11 y de 2 a 6. Chacabuco 409.

MEDICOS

ANALISIS LABORATORIO y FARMACIA Abierto Día y Noche
SUIPACHA 477 U. T. 318 Libertad DOCTORES NELSON

Doctor PICCININI
Especialista en enfermedades secretas; gastro intestinales y piel. — Consultas de 11 a 12 a. m. y de 2 a 5 p. m. Consultas 5 pesos, aplicaciones del 914, 20 $. — Corrientes 1311.

Dr. A. C. REBUFFO
Enfermos de los ojos
Consultas de 10 a 11 y 2 a 6 p. m.
Bmé MITRE 1036

Dr. A. NOCETI
Enfermedades de los ojos y prescripción de anteojos. De 1 a 6 p. m.
MAIPU 535

Dr. MARTIN M. TORINO
Médico cirujano. Enfermedades crónicas e internas. Ha trasladado su escritorio a ARENALES 1640. Consultas de 1 a 3.

Dr. E. G. FIGUEROA
Afecciones intestinales, estómago y abdominales, tratamiento especial de las hemorroides. — Santa Fe 1273. De 4 a 6 de la tarde.

Dr. JULIO E. NEUMEIER
Médico del Hospital de Niños. Enfermedades de niños; ha trasladado su consultorio a Tucumán 1647, de 1 a 2, excepto los jueves. U. T. 7385, Libertad.

Dr. ENRIQUE E. MANSON
Médico del Hospital Rivadavia. Señoras, Partos y Cirugía abdominal. — Consulta de 2 a 4. Montevideo 927. — Director del Sanatorio Althabe, Crispo y Manson de la calle Estados Unidos 1038.

Automóviles y carruajes para paseo
SERVICIOS FUNEBRES
IRIBARNE y Cía.
Casa central: TACUARI 344
TELEFONOS: U. Telef. 446 y 1618
Libertad—Coop. 652 Central
NO CONFUNDIR

AVISOS FUNEBRES

SEPELIOS

CATALINA BIRD DE DIANA LAVALLE.—q. e. p. d.—Falleció el 7 de diciembre de 1916.—Su esposo Emilio Diana Lavalle; sus hijos Esther, Beatriz y César Diana Lavalle; sus hermanos políticos, Carlos, Alberto y Blanca Diana Lavalle de Jordán; tíos, primos, sobrinos y demás deudos invitan a sus relaciones a acompañar los restos de la extinta al cementerio del Norte, hoy viernes, 8 de diciembre, a las 4 p. m. Se ruega no enviar coronas. El duelo se despedirá por tarjeta. Casa mortuoria, Yerbal 1665. — Carruajes en la empresa de Iribarne y Cía., Tacuarí 344.
2.371-v-dic. 8

ENRIQUE IGNACIO ZAKRZEWSKI. — q. e. p. d. — Falleció el 8 de diciembre de 1916. — Sus padres ingeniero B. de Zakrzewski y María de Rucinski de Zakrzewski, sus hermanitos y demás deudos ausentes, invitan a sus relaciones a acompañar los restos del extinto al cementerio del Oeste mañana sábado 9 del corriente a las 10 a. m. El duelo se despedirá por tarjeta. Se ruega no enviar coronas. Casa mortuoria, Avenida de Mayo 860. Carruajes en la empresa Iribarne y Cía., Tacuarí 344.
2.375 v d. 8

MISAS Y FUNERALES

ZELMIRA DIAZ DE PAZ. — q. e. p. d. — Falleció el 1? de diciembre de 1915. — Por el eterno descanso de su alma se dirán misas en la iglesia de Nuestra Señora del Socorro el lunes 11 del corriente de 7 a 11 a. m. La familia asistirá a la última misa.

MARIA ELENA NOCENTI, q. e. p. d.—Falleció el 8 de noviembre de 1916.—Sus padres Luis Nocenti y Jova López C. Pacheco de Nocenti, su hermana Yolanda, sus tíos, Cornelia L. C. P. de Olivera, Juana L. C. P. de González, Monserrat L. C. P. de Burgos y Eustaquia López C. Pacheco, primos y demás deudos invitan a sus relaciones al funeral que por el eterno descanso de su alma se celebrará en la iglesia del Pilar mañana sábado 9 a las 9.15. Favor que se agradecerá. El duelo se despedirá por tarjeta.

Doctor JUAN CHAPAR.—q. e. p. d.—Falleció el 10 de diciembre de 1914.—En su memoria, se dirán misas en la iglesia de la Merced mañana sábado 9 del corriente, de 7 a 10.30 a. m.

ENRIQUE TOMKINSON.—q. e. p. d.—Falleció el 8 de diciembre de 1915.—La familia invita a sus relaciones a las misas que se rezarán por su alma en la iglesia de San Miguel mañana sábado 9 de diciembre a las 11 a. m.

ANA M. ROSA S. DE ROLANDI—q. e. p. d.—Falleció el 9 de diciembre de 1915, confortada con los auxilios de la santa religión y la bendición papal.— Sus hijos, hijos políticos, nietos, bisnietos y demás deudos invitan a sus relaciones al funeral de cabo de año, que se dirá en la iglesia de San Agustín (Las Heras y Gallo) mañana 9 de diciembre a las 9 a. m. Favor que agradecerán.

MARIA MERCEDES MARCO DEL PONT.—q. e. p. d.—Falleció el 10 de diciembre de 1915. —Sus padres José Marcó del Pont y Celina Ortiz Basualdo de Marcó del Pont, su hermanos José, Ventura L., Valentina, Celina y Susana Marcó del Pont, sus tíos, primos y demás deudos, invitan a sus relaciones a las misas que en sufragio de su alma se rezarán en la iglesia de San Ignacio mañana 9 de diciembre de 9 a 11 a. m. La familia asistirá a la última misa.

REMATES

CASARES Hnos. y DIEHL

130 TOROS DURHAM EN LUIS María Saavedra— 130 toros Durham puros por cruza de 2, 2 1|2 y 3 años a campo procedentes de los más acreditados establecimientos del país, se rematarán

El viernes 15 de diciembre, a las 2.30 p. m.. en nuestras instalaciones situadas sobre la estación Luis María Saavedra (capital federal).

Comisión, 6 o|o a cargo del comprador.

Pedidos de local y otros informes en nuestra casa, Sarmiento 357.

Próximamente detalles completos. — Casares Hnos y Diehl.

2|357 v dic. 14

DIEGO A. THOMAS

Cangallo 462, U. T. 5336 Avda.

JUDICIAL. — EN LA CIUDAD DE Quequen 97.218 m. c. (129.624 v. c.) a tres cuadras de la estación del F. C. sección D del Ejido de la ciudad. Quinta N.o 32 del plano oficial. Mide según títulos 47.232 m. c. Linda al NE. con quinta 29, al SO. con la 36, al SE. con la 33 y al NO. con la 31. Está cercado en todo su perímetro con alambrados de 4 hilos liso y uno de púa. Quinta 29 del plano oficial. Mide 49.986 m. c. según títulos; linda por el NE. con la quinta 52, por el SO. con la 32 al SE. con la 30 y al NO. con la 28, todo cercado con alambrados de cuatro hilos liso y uno de púa, menos una pequeña parte al frente que es de alambre tejido con puerta del mismo material. En esta quinta existe una buena casa habitación compuesta de vestíbulo, 2 dormitorios, terraza, sala, comedor, cocina y cuarto de baño. Tiene, además, dos molinos a viento con tanques de 5000 y 10.000 litros de capacidad y un tanque australiano de 50.000, con cañerías de riego para el jardín. 150 árboles frutales, 100 rosales, 50 parras chicas, 200 pinos eucaliptus y otras plantaciones. Tasación 33.803.80 pesos. Base, 22.535.20 $ m|n.

El martes 12 de diciembre a las 3 de la tarde, en mi escritorio, calle Cangallo 462.

Venta ordenada por el señor Juez Dr. Arturo Seeber, secretaría del señor Juan M. Cabrera, en el juicio doña Margarita y doña Julia Giannetti, contra el concurso de don Alfredo V. Fernández y otro, sobre cobro hipotecario. Seña, 8 por ciento y a cuenta de precio y 2 por ciento de comisión. Por más datos, a la secretaría de referencia o al escritorio del martillero.

Buenos Aires, 25 de noviembre de 1916
Juan M. Cabrera, secretario.
2|317 v Dic. 12

Pedro J. Galíndez

JUDICIAL. — EN VICENTE LOPEZ F. C. C. A. Finca construída con materiales elegidos, sobre la estación del Ferrocarril. en un terreno compuesto de dos fracciones señaladas con los números 114, 113 y 112 de la manzana 53. La 1.a mide 20 m. 18 de frente al O. por 132 m. 47 de fondo por el N.. 127 m. 5 por el S. y 21 m. 59 en el contrafrente E. Linda al O., calle en medio al S., calle pública, al N., con el lote 113 y al E.. con el río. La 2.a mide 37 m. 33 de frente al O., por estar unidos. por 142 m. 50 al N., 132 m. 47 al S., y 39 m. 94 en su contrafrente E. Linda al O., camino del bajo. por el fondo con el río, por el N. con el lote 111 y por el S., con el 114. El edificio, consta, de un gran salón, dos habitaciones, despensa, dos cocinas. 4 w. c., con lavatorios y una gran terraza de 120 metros. Orden del doctor Campos, en el juicio que tramita por la secretaría del señor Fernández, con el N.o 143 (folio).

El domingo 17 de diciembre, a las 5 p. m. en la misma. Base, $ 21.666.67 moneda nacional. o sea las 2|3 partes de la tasación. Seña, 8 o|o. Comisión, 2 o|o. Informes, Victoria 430. — Pedro J. Galíndez.

2|351 v. Dic. 16.

Giménez Zapiola, Panelo y Cía.

JUDICIAL — Luzuriaga, entre Suárez y Miravé. A una cuadra de la estación inicial de la Compañía General de Ferrocarriles de la Provincia de Buenos Aires. A dos de la estación Sola, a una y dos cuadras de las venidas Vélez Sársfield y Alcorta y del Instituto Bacteriológico. Barrio de edificación moderna, con buen servicio de tranvías, calle adoquinada. Medidas: 92m60 de frente, 84m28 en su costado NE. y 46m65 en el costado SO. que es una línea quebrada. Superficie total: 1.877.28 metros cuadrados. Base retasada: $ 19.711.44, o sea $ 7.88 los 75 decímetros cuadrados. Por orden del señor juez de primera instancia doctor Pedro V. Meléndez, secretaría del doctor Arrotea Molina, a propuesta de partes, en el expediente Votta, Solari y Cía. contra doña Luisa Spangemberg de Vieyra.

El *domingo* 17 *de diciembre*, a las 5.15 en el mismo. El terreno será entregado con adoquinado pago. 8 o|o a cuenta de precio y 2 o|o de comisión, en efectivo.— Giménez Zapiola, Panelo y Cía., Florida 239.—Narciso Arrotea Molina.

2|369 vdic17

JORGE N. WILLIAMS

JUDICIAL — CAMPO EN SANTA FE —751 hectáreas, 08 áreas, 08 centiáreas. A tres leguas al sur de la ciudad de Santa Fe, a 800 metros de la estación San Agustín, del ferrocarril Central Argentino, y a 3000 de Santo Tomé, situado entre las vías del ferrocarril de Santa Fe y ferrocarril Central Argentino, que lo limitan por dos costados. Campo apto para todo cultivo, y especialmente para alfalfa, prestándose, por su proximidad a Santa Fe, para quintas de hortalizas, etcétera. Alambrado en su perímetro, dividido en cuatro potreros, dos molinos a viento con tanques australianos y bebederos y agua muy buena de pozos perforados hasta 18 metros.

Linda al norte con Jesús Casales. Luis Vida y Luis Maure; al este, la vía del ferrocarril de Santa Fe al Rosario; al oeste, B. Fruto; al noroeste, la vía del ferrocarril Central Argentino, y al sur, Domingo Comas.

Base de venta, $ 95.454.55 ($ 42.000 oro).

El **martes 19 de diciembre**, a las 4 de la tarde, en mi salón, San Martín 195. Orden del señor juez doctor Bunge, secretaría doctor Rawson, en el juicio a que se refiere el expediente número 3336, folio 231. 8 o|o de precio en calidad de seña; 2 o|o de comisión.

Nota: El que resulte comprador podrá constituir una hipoteca en oro sellado hasta el 80 o|o del precio de venta, y por una suma que no exceda del equivalente en oro de 95.000 pesos, con el interés del 7 o|o anual y por un plazo hasta ocho años, con amortizaciones de 10 o|o cada año, y demás condiciones que estipule la sociedad prestamista. En este caso, la escritura deberá otorgarse dentro de los 60 días de la fecha del remate, ante el escribano que la sociedad designe. Planos en San Martín 195. — Jorge N. Williams. 2|338 cdic18

AYARRAGARAY
SCHINDLER
GOWLAND

En Villa Sauze, (F. C. O.)

(Partido de Gral. Villegas)

EL JUEVES 28 DE DICIEMBRE

A LA 1 P. M.

5000 vacunos 5000

Por informes a nuestro escritorio, Lavalle 757, Buenos Aires. Oportunamente detalles.

2|362 v. Dic. 27.

CASAL Hnos.

JUDICIAL — En el Delta del Paraná, jurisdicción de la provincia de Buenos Aires. Parte de la isla "La Poderosa", inmediata a las Tres Bocas y al Club Delta Argentino, sobre la margen derecha del Río Capitán. Se compone de 1 hectárea, 93 áreas y 16 centiáreas de tierra excelente y poblada. con montes de sauces, álamos, etc. Figura en el plano especial con el número 4, y linda al NO. con el Río Capitán; al SE. con el lote 3; al O. Lázaro Rompani y al NO. el lote 5.

Tasación $ 1.287.72 m|n. Base: 2|3 partes, $ 858.48 m|n.

El día **lunes 18 de diciembre,** a las 3 de la tarde, en nuestro hall de ventas, Avenida de Mayo núm. 634. Orden del señor juez doctor Colombres a propuesta de partes, en el expediente que lleva el núm. 353 del libro de entradas y que tramita por la secretaría Rocha. Exigiremos el 8 o|o a cuenta de precio y el 2 por ciento de comisión. — Casal Hnos. — Osvaldo Rocha. 2|358 vdic17

Cosme E. Lecumberri

Oficinas del Your Home, Victoria 575

JUDICIAL — TERRENOS EN BELLA VISTA (Prov. de Buenos Aires). El día 9 de diciembre de 1916 a las 4 p. m., remataré en mi oficina, Victoria 575, por orden del señor juez doctor Casabal, secretaría González del Solar en el concurso de don Eduardo Le Monnier, los siguientes terrenos en Bella Vista: I.—Dos terrenos que se venderán en un solo lote, divididos por la avenida Francia conocido (por Latorre), extensión 12.215.90 m|c. Base de venta retasada, $ 3.665.77 m|n. II.—Un lote sobre la avenida Francia con la que limita por su norte, teniendo al Este el Río de las Conchas, al Sud el terreno que corresponde al chalet "Tocad" y al Oeste el Rond Point Municipal. Extensión 3.751.90 m|c. Base de venta, $ 2.001.02. III.—Un lote linda al Nordeste con la calle Entre Ríos (antes Bañadero) al Sudeste con el chalet "Tocad", al Sudoeste con el Arroyo Los Berros y la zanja que limita esta propiedad con la del señor Moine y al noroeste con terrenos de este mismo señor Moine. Extensión, 10.000 m|c. Base de venta, $ 3.333.33 m|n. Autorízase al martillero para exigir del comprador el 8 o|o a cuenta de precio y el 2 o|o de comisión a cargo del mismo. Por más datos, al expediente que tramita, secretaría González del Solar o a mi oficina Your Home Victoria 575.—C. E. Lecumberri.

2|292 v. dic. 9.

Manuel Faramiñan

JUDICIAL — PROPIEDAD CALLE Malabia 1352. El terreno mide 8 m. 66 de frente al E. por 51 m. 70 de fondo al S. y 52 m. en el N. teniendo en el contrafrente al O. 8 m. 63. total 448 m. 24 c., equivalente a 597.65 v. c. El edificio consta de tres piezas principales, otra pequeña, galpón, pozo, w. c.. etc.

BASE $ 4.000 m|n.

El **Martes 19 de diciembre,** a las 4 p. m.. en la misma propiedad. Orden del señor juez de primera instancia, Dr. Fernando Colombres, secretaría Dr. José A. Basualdo, en el juicio sucesorio de doña Teresa Angelotti de Caso. Seña 8 o|o y 2 o|o de comisión en efectivo. Más datos en la secretaría del autorizante o en mi escritorio Florida 271. — Manuel Faramiñan. — Agustín Basualdo.

2|340 v dic 19

ANGEL COLOMBO

JUDICIAL. — MATHEU 1096, esquina Humberto I números 2395 al 2399. Casa compuesta de salón para negocio, 4 habitaciones, w. c., etc. con entrada independiente por la calle Humberto I número 2395; techos de zinc, carpintería de pino, gas, agua corriente, cloacas, adoquinado pago. A una cuadra del boulevar San Juan, tranvías al frente. Base, $ 12.000 m|n. 2|3 partes de la tasación.

El **domingo 17 de diciembre,** a las 4 p. m., sobre la misma propiedad, que mide: 12 metros 846 milímetros de frente al oeste sobre la calle Matheu por 12 m. 985 mm. de fondo al este y 16 m. 653 mm. de frente al sud sobre la calle Humberto I por 17 m. 045 mm. de fondo al norte.

Por orden del señor juez doctor Adolfo Casabal, a cargo interinamente del juzgado del doctor Pedro V. Meléndez, en los autos caratulados "Mantel don José" su sucesión que tramita por la secretaría del que suscribe. El martillero deberá exigir del comprador el 8 o|o a cuenta de precio.

Buenos Aires, noviembre 30 de 1916. — **José Cúneo,** secretario.

Otros informes, al martillero, Cangallo 770, U. T. 980 Avenida.

2|353-v. dic. 16.

JOSE CONTI y Cía.

Bolívar 189. U. T. 1083 Avenida

JUDICIAL. — CASA SAN SALVAdor 4100 (antes 300), esquina Almagro. — Edicto judicial: Por disposición del señor juez de primera instancia en lo civil, doctor Juan Carlos Lagos, secretaría del autorizante, doctor Manuel Beretervide, en el juicio Leone Luis contra Cimano de Martano Antonio y otros, han sido designados los martilleros señores José Conti y Cía., para que previa publicación de edictos por 15 días en el Boletín Oficial y LA EPOCA, procedan a vender la propiedad hipotecada con base de $ 9.000, debiendo exigirse el 8 o|o a cuenta de precio y el 2 o|o de comisión.

Nota: El remate se efectuará el **domingo 10 de diciembre,** a las 3. La propiedad mide 4 m. 74 a San Salvador, 10 m. 90 a Almagro, 6 m. en la ochava, 16 m. 35 al E. y 10 m. al S. Por títulos mide 8 m. 67 al N., 17 m. 09 al O., 10 m. 11 al S. y 17 m. 67 al E. Edificio: 2 piezas grandes, 2 chicas, 1 alta, cocina. w. c., mosaicos. Puede visitarse de 2 a 4. Datos, Bolívar 189. — José Conti y Cía. — **Argentino Germán Barraquero,** secretario.

2|296-v. dic. 10.

BANCO HIPOTECARIO NACIONAL

25 DE MAYO 245 — BUENOS AIRES

N.o H.o 20214, 1.a SERIE, 2.a LEY 9155. El Banco Hipotecario Nacional rematará en su local el **LUNES 11 DE DICIEMBRE A LA 1.30 P. M.,** la casa calle México número 4055, entre las de Quintino Bocayuva y Treinta y Tres, compuesta de 6 piezas y dependencias. Terreno mide: 8.66 metros de frente al S. por 33 metros 107 milímetros de fondo en el costado O. y 33 metros 933 milímetros en el del E., teniendo en su contrafrente al N. igual extensión que en el frente, o lo poco más o menos que resulte dentro de muros.

BASE DE VENTA $ 8.000

El comprador continuará haciendo el servicio de la hipoteca originaria de $ 6.006 que reconoce la propiedad, reducida hoy a $ 5.770 con 126 milésimos y abonará en dinero el exceso sobre esta suma hasta el precio de compra. Los títulos pueden ser examinados en la oficina del Banco antes del remate. Verificado éste, no habrá lugar a reclamo. Seña 5 o|o y comisión 1 o|o que serán exigidas en efectivo en el acto del remate, el que se efectúa con sujeción a lo dispuesto en las leyes vigentes números 8172 y 9155. Por informes, ocurrir al Banco Hipotecario Nacional. Aviso iniciado en LA EPOCA, el 27 de noviembre de 1916.

2|294 v. Dic. 11.

N.o H.o 1742 SERIE C. H. A. 6 o|o. EL Banco Hipotecario Nacional rematará en su local el **MARTES 19 DE DICIEMBRE DE 1916, A LAS 12.30 P. M.,** la casa calle San Juan números 3357|59, entre las de Loria y Liniers, compuesta de salón para negocio por el número 3559, y oho piezas y dependencias por el número 3357. Terreno mide: 8.66 metros de frente al S., por 33.88 metros de fondo.

BASE DE VENTA $ 14.700

El comprador continuara haciendo el servicio de la hipoteca originaria de $ 12.500 que reconoce la propiedad, reducida hoy a $ 11.432 con 105 milésimos y abonará en dinero el exceso sobre esta suma hasta el precio de compra. Los títulos pueden ser examinados en la oficina del Banco antes del remate. Verificado éste, no habrá lugar a reclamo. Seña 5 o|o y comisión 1 o|o que serán exigidas en efectivo en el acto del remate, el que se efectúa con sujeción a lo dispuesto en las leyes vigentes números 8172 y 9155. Por informes ocurrir Banco Hipotecario Nacional. Aviso iniciado en LA EPOCA el 5 de diciembre de 1916.

2|344 v. Dic. 19.

POR EJECUCION JUDICIAL. N.o H.o 9970, serie C. H. A. 6 o|o. — El Banco Hipotecario Nacional rematará en su local, el VIERNES 22 DE DICIEMBRE, A LA 1 DE LA TARDE, la casa calle Pillado número 820, entre las de Lobos y Monte, compuesta de dos piezas y dependencias. Terreno mide: 7.60 metros de frente al SE.; 11.10 metros de fondo en el costado NO.; 10.15 metros en el del SE. y 6.93 metros en el contrafrente al NE., o o más o menos que resulte dentro de sus muros.

BASE DE VENTA: $ 2.700

El comprador continuará haciendo el servicio de la hipoteca originaria de $ 1.760 que reconoce la propiedad, reducida hoy a $ 1.602 con 557 milésimos y abonará en dinero el exceso sobre esta suma hasta el precio de compra. Los títulos pueden ser examinados en la oficina del Banco antes del remate. Verificado éste no habrá lugra a reclamo. Seña 5 o|o y comisión 1 o|o, que serán exigidas en el acto del remate, el que se efectuará con sujeción a lo dispuesto en las leyes vigentes números 8172 y 9155. Por informes ocurrir al Banco Hipotecario Nacional.—Aviso iniciado en LA EPOCA el 8 de diciembre de 1916.

2|370v22Dic.

SUCURSAL LA PLATA

CASA EN EL PUEBLO NECOCHEA. — Préstamo N.o H.o 4067|33321, serie L, de $ 1700. El Banco Hipotecario Nacional rematará en el local de su sucursal en la ciudad de La Plata, establecida en la calle 51 número 529, el día **MIERCOLES TRECE DE DICIEMBRE DE MIL NOVECIENTOS DIEZ Y SEIS, A LAS DOS Y TREINTA DE LA TARDE,** una casa ubicada en el pueblo Necochea, calle Balcarce número 567, con su terreno que según el plano que se halla agregado al expediente, se designa con la letra A. y se compone de 15 metros de frente al S. E. por 50 metros de fondo, lo que forma una superficie total de 750 metros cuadrados; lindando: por su frente al S. E., con la calle Balcarce; al N. E., con la casa número 313, de la calle Rondeau; al N. O., con parte del solar número 290 y por el S. O., con el solar 287.

BASE DE VENTA $ 4.000

El comprador continuará haciendo el servicio de la hipoteca originaria de pesos 1.700 que reconoce la propiedad, reducida hoy a $ 1.541 con 909 milésimos y abonará en dinero el exceso sobre esta suma hasta el precio de compra. Los títulos pueden ser examinados en la oficina del Banco antes del remate. Verificado éste. no habrá lugar a reclamo. Seña 5 o|o y comisión 1 o|o que serán exigidas en efectivo en el acto del remate, el que se efectúa con sujeción a lo dispuesto en las leyes vigentes números 8172 y 9155. Por informes, ocurrir al Banco Hipotecario Nacional 25 de Mayo 245, (capital federal) o a su sucursal en La Plata. Aviso iniciado en LA EPOCA, el 29 de noviembre de 1916. 2|323 v. Dic. 13.

SUCURSAL LA PLATA

LOTE DE TERRENO EN EL PARTIDO DE San Vicente. Préstamo N.o H.o 4175|33889 serie L, de $ 1.800. El Banco Hipotecario Nacional rematará en el local de su sucursal en la ciudad de La Plata, establecida en la calle 51 número 529, el día **MIERCOLES TRECE DE DICIEMBRE DE MIL NOVECIENTOS DIEZ Y SEIS, A LAS DOS DE LA TARDE,** un lote de terreno con lo en él edificado, ubicado en el partido de San Vicente, jurisdicción de la provincia de Buenos Aires, a inmediaciones de la estación Domselaar, designado con el número 3 de la manzana K. K., compuesto de 13.798 metros 16 decímetros cuadrados; lindando al S. E., con calle sin nombre; al S. O., con el lote 4 de la misma manzana; al N. O., con el lote 1 también de su manzana y al N. E., calle en medio con la manzana H. H.

BASE DE VENTA $ 3.400

El comprador continuará haciendo el servicio de la hipoteca originaria de pesos 1.890, que reconoce la propiedad, reducida hoy a $ 1.632 con 610 milésimos y abonará en dinero el exceso sobre esta suma hasta el precio de compra. Los títulos pueden ser examinados en la oficina del Banco antes del remate. Verificado éste. no habrá lugar a reclamo. Seña 5 o|o y comisión 1 o|o que serán exigidas en efectivo en el acto del remate, el que se efectúa con sujeción a lo dispuesto en las leyes vigentes números 8172 y 9155. Por informes, ocurrir al Banco Hipotecario Nacional 25 de Mayo 245, (capital federal) o a su sucursal en La Plata. Aviso iniciado en LA EPOCA, el 29 de noviembre de 1916. 2|324 v. Dic. 13.

SUCURSAL PARANA

CASA EN LA CIUDAD DE GUALEGUAY.— Préstamo N.o H.o 10|541 serie C. H. A. 6 o|o de $ 17.000. El Banco Hipotecario Nacional rematará en el local de su sucursal en la ciudad de Paraná, establecida en la calle Buenos Aires número 135, el día **LUNES ONCE DE DICIEMBRE DE MIL NOVECIENTOS DIEZ Y SEIS, A LAS NUEVE DE LA MAÑANA,** una casa de material compuesta de 12 piezas, galerías y demás dependencias, y todo lo demás edificado y plantado, ubicada en la ciudad de Gualeguay, calles San Martín y San Antonio, compuesto el terreno de 9.60 metros de frente por 53.10 metros de fondo, teniendo además a su favor un martillo de 5.80 metros por 16.29 metros, que da a la calle San Martín, lindando en general: al norte, con don Ramón Roig y don Clariso Hereñú; al sur, con el Banco de la Nación Argentina; al este, con la calle San Martín y al oeste, con la calle San Antonio.

BASE DE VENTA $ 20.000

El comprador continuará haciendo el servicio de la hipoteca originaria de $ 17.000 que reconoce la propiedad, reducida hoy a $ 15.547 con 662 milésimos y abonará en dinero el exceso sobre esta suma, hasta el precio de compra. Los títulos pueden ser examinados en la oficina del Banco antes del remate. Verificado éste, no habrá lugar a reclamo. Seña 5 o|o y comisión 1 o|o que serán exigidas en efectivo en el acto del remate, el que se efectúa con sujeción a lo dispuesto en las leyes vigentes números 8172 y 9155. Por informes ocurrir al Banco Hipotecario Nacional, 25 de Mayo 245 (capital federal) o a su sucursal en Paraná. Aviso iniciado en LA EPOCA, el 27 de noviembre de 1916. 2|293 v. Dic. 11.

EDICTOS JUDICIALES

El señor juez de primera instancia en lo civil de la Capital de la República, doctor don Roberto Bunge, ha dispuesto se cite, llame y emplace por el término de treinta días, contados desde la primera publicación del presente, a todos los que se consideren con derecho a los bienes dejados por don JULIAN MUÑOZ, ya sean como herederos o acreedores, para que dentro de dicho término comparezcan a deducir sus acciones en forma, por ante su juzgado y secretaría del que suscribe, bajo apercibimiento de lo que hubiere lugar por derecho.

Buenos Aires, noviembre 8 de 1916. — Fermín M. Alsina, secretario.
2|165 v. Dic. 9.

Por disposición del señor juez de primera instancia en lo civil de la Capital de la República, doctor don Uladislao F. Padilla, se cita y emplaza por el término de treinta días, a contar desde la primera publicación del presente, a todos los que se consideren con derecho a los bienes dejados por fallecimiento de don SANTIAGO CRECENZO o CRESCENZO ya sean como herederos o acreedores, para que dentro de dicho término, comparezcan por ante su juzgado y secretaría del que suscribe, a deducir sus acciones en forma. bajo apercibimiento de lo que hubiere lugar por derecho.

Buenos Aires, noviembre 9 de 1916. —Ricardo Bollini, secretario. 2|198 v. Dic. 13.

Por disposición del señor juez de primera instancia en lo civil de la Capital Federal, doctor Fernando Klappenbach, se cita, llama y emplaza por el término de treinta días a contar desde la primera publicación del presente, a todos los que se consideren con derecho a los bienes dejados por fallecimiento de don HUGO HOHL, ya sean como herederos o acreedores, para que, dentro de dicho término comparezcan por ante su juzgado y secretaría del que suscribe, a deducir sus acciones en forma, bajo apercibimiento de lo que hubiere lugar por derecho.

Buenos Aires, 6 de noviembre de 1916. — C. P. Ayarragaray, secretario.
2|217 v. Dic. 15.

Por disposición del señor juez de primera instancia en lo civil de la Capital de la República, doctor don Uladislao F. Padilla, se cita y emplaza por el término de treinta días, a contar desde la primera publicación del presente, a todos los que se consideren con derecho a los bienes dejados por fallecimiento de don ANTONIO DEVOTO ya sean como herederos o acreedores para que dentro de dicho término, comparezcan por ante su juzgado y secretaría del que suscribe, a deducir sus acciones en forma, bajo apercibimiento de lo que hubiere lugar por derecho.

Buenos Aires, noviembre 9 de 1916. — Ricardo Bollini, secretario. 2|220 v. Dic. 15

El señor juez de primera instancia en lo civil de la Capital de la República, doctor don Roberto Bunge, ha dispuesto se cite, llame y emplace por el término de treinta días, contados desde la primera publicación del presente, a todos los que se consideren con derecho a los bienes dejados por don ESTEBAN ANTONIO GARIBALDI, ya sean como herederos o acreedores, para que dentro de dicho término emparezcan a deducir sus acciones en forma, por ante su juzgado y secretaría del que suscribe, bajo apercibimiento de lo que hubiere lugar por derecho.

Buenos Aires, noviembre 16 de 1916. — Manuel A. Marini, secretario.
2|234 v. Dic. 17.

Por disposición del señor Juez de Comercio de esta Capital, Dr. Felix Martín y Herrera, se hace saber que se han presentado solicitando convocatoria de acreedores "Delgado y Cía" designándose la audiencia del día 18 de Diciembre del corriente año a la una p. m. para que tenga lugar la junta de verificación de créditos, la que se celebrará en la sala de audiencia del juzgado. — Agustín N. Matienzo, secretario, Palacio de Justicia, 6.o piso, sobre Lavalle. — Buenos Aires, Noviembre 25 de 1916. 2|335 v dic.14

Por disposición del señor juez de primera instancia en lo civil de la Capital de la Nación Argentina, doctor Adolfo Casabal, se hace saber a los acreedores del concurso de los cónyuges FEDERICO RODRIGUEZ ANIDO y MATILDE CARBALLEDA de RODRIGUEZ ANIDO, por el término de quince días, contados desde la primera publicación del presente, la distribución de fondos formulada por la sindicatura, con el apercibimiento de que, sino lo observan dentro de dicho término, será aprobado por el juzgado.

Buenos Aires, noviembre 28 de 1916. — Enrique A. Peña, secretario.
2|336 v. Dic. 15.

El señor juez de primera instancia en lo civil de la Capital de la República, doctor Pedro V. Meléndez, ha dispuesto se cite. llame y emplace por el término de treinta días. contados desde la primera publicación del presente. a todos los que se consideren con derecho a los bienes dejados por MARIA o ANA MARIA CAVICCHIA DE RICCIO o RILLO, ya sean como herederos o acreedores. para que dentro de dicho término comparezcan a deducir sus acciones en forma, por ante su juzgado y secretaría del que suscribe, bajo apercibimiento de lo que hubiere lugar por derecho. Igualmente ha dispuesto se cite, llame y emplace a don FILOMENO DI MARCO, para que tome la intervención que corresponde en este juicio a su hijo ALBERICO o ALBERINO DI MARCO, bajo apercibimiento de darse intervención al señor Defensor de Ausentes.

Buenos Aires, noviembre 30 de 1916. — José Cúneo, secretario. 2|350 v. Dic. 31.

POR DISPOSICION DEL SEÑOR JUEZ DE comercio de la capital doctor Tristán M. Avellaneda, se hace saber que la razón social que giraba en esta plaza bajo el rubro de Miguel Angel Molinero y Cía., ha quedado disuelta de común acuerdo, haciéndose cargo del pago de todas las obligaciones contraídas por la sociedad Miguel Angel Molinero y Cía., según contrato celebrado entre las partes con fecha 30 de noviembre de 1916.—Buenos Aires, diciembre 6 de 1916.—Carlos del Campillo, secretario. 2|365v10Dic.

POR DISPOSICION DEL SEÑOR JUEZ DE comercio de la capital doctor don Alberto Estrada, se hace saber por el término de oho días a los acreedores del concurso formado a don Juan L. Dasso, que se encuentra de manifiesto en secretaría el estado de distribución de fondos de dicho concurso.— Buenos Aires, diciembre 7 de 1916.—Ricardo S. Curutchet, secretario.

2|366v15Dic.

POR DISPOSICION DEL SEÑOR JUEZ DE comercio doctor Félix M. y Herrera, se hace saber al señor Adolfo Rosso, el siguiente auto: Buenos Aires, noviembre 28 de 1916. Cítese al demandado por medio de edictos que se publicarán por tres veces en los diarios "Boletín Judicial" y LA EPOCA, para que comparezca a reconocer la firma de los documentos de fs. una a fs. cinco y a estar a derecho en este juicio, bajo apercibimiento de dársela por reconocida y dársele intervención al señor defensor de ausentes.—Félix M. y Herrera.—Ante mí: Agustín M. Matienzo.—Buenos Aires, diciembre 2 de 1916. —Firmado: A. M. Matienzo.

2|367v10Dic.

AVISOS VARIOS

MATRIMONIO DESEA ENCONTRAR otro, para tomar departamento módico de 3 a 4 piezas, de Callao al Once. Dirigirse a la administración de este diario.

"LA MERCANTIL"
Es la que adelanta más dinero sobre pólizas de empeño.
886 - LAVALLE - 886

Banco El Hogar Argentino
Avenida de Mayo 886
Tiene casas y departamentos en alquiler, en esta capital y pueblos suburbanos.

HOMBRE PARA CUALQUIER TRABAJO se ofrece, sin pretensiones, dirigirse por carta o personalmente, Malabia 1379.

ESPLENDIDO LOTE DE TERRENO en Martínez F. C. C. A., a 3 cuadras de la estación, mide 30x60, todo alambrado en tejido de 1.80 m., una pieza, pozo de balde y muchos árboles frutales. Venta al contado. Ocurrir Publicidad LA EPOCA, Avenida de Mayo 769.

LICITACIONES

Ministerio del Interior

DIRECCION GENERAL DE CORREOS Y TELEGRAFOS

Llámase a licitación pública por el término de treinta días, para la provisión al correo y al telégrafo de formularios, libros, útiles y materiales durante todo el próximo año de 1917. Por el detalle y pliego de condiciones ocurrir de 11 a. m. a 6 p. m. a la dirección administrativa de correos y telégrafos, calle Corrientes núm. 415 (2.o piso), en cuyo local se recibirán y abrirán públicamente las propuestas el 16 de diciembre próximo venidero, a las 2 1|2 p. m.

Buenos Aires, 16 de noviembre de 1916. — El jefe de la Dirección Administrativa. — **M. J. Carlés.**
2|223-v-dic. 15

Ministerio de Agricultura de la Nación

Llámase a licitación de precios por el término de treinta días para la provisión de útiles de escritorio al Ministerio de Agricultura y sus dependencias, durante el año 1917. Tendrá lugar el día 18 de diciembre próximo, a las 3 p. m., de acuerdo con la lista y pliego de condiciones que se encuentran a disposición de los interesados en la subsecretaría de Agricultura. sección Contabilidad, Florida 524 1er. piso, de 12 m. a 6 p. m.

Buenos Aires, noviembre 13 de 1916.— El subsecretario. 2|179 v. Dic. 10.

Ministerio de Agricultura de la Nación

Llámase a licitación por el término de 30 días, a contar desde la primera publicación de este aviso, para la provisión de artículos y materiales de imprenta, litografía, encuadernación y útiles de escritorio necesarios durante el año 1917, de acuerdo con el pliego de condiciones que está a la disposición de los señores proponentes, en los Talleres Gráficos del Ministerio de Agricultura, calle Córdoba 552 (Pasaje).

Tendrá lugar el día 20 de Diciembre próximo, a las 3 p. m., en la subsecretaría de Agricultura, Florida 524, 1er piso.— Buenos Aires, Noviembre 15 de 1916 — El subsecretario. 2|209 v dic. 14

Ministerio de Agricultura de la Nación

DIRECCION GENERAL DE INMIGRACION

Llámase a licitación pública por el término de treinta días desde la fecha, para los siguientes servicios: separadamente durante el próximo año 1917. I.o Provisión de carne de vaca al Hotel de Inmigrantes de la capital II.o Provisión de pan; III.o Provisión de verduras; IV.o Provisión de carbón de piedra y coke; V.o Provisión de víveres secos. Las propuestas que serán abiertas en el despacho de la Dirección General de Inmigración el día 14 de Diciembre, a las 4 1|2 p. m., en presencia del Escribano General de Gobierno y una Comisión compuesta por el Subsecretario del Ministerio, el Director General de Inmigración y un Contador Fiscal de la Contaduría General de la Nación, deberán presentarse de conformidad con el pliego de condiciones que está a disposición de los interesados en la Secretaría de la Dirección (Dársena Norte), todos los días hábiles, de 1 a 4 p. m. — Buenos Aires, Noviembre 15 de 1916. — Arsenio E. Córdoba, subdirector general de inmigración. 2|235 v dic. 17

Consejo Nacional de Educación

LICITACION

Llámase a licitación pública por el término de quice días, dada la urgencia del caso, para la provisión de los muebles y útiles necesarios en las escuelas dependientes del consejo durante el año 1917 según detalle y pliego de condiciones que los interesados podrán consultar en la oficina de suministros todos los días hábiles de 12 a 6 p. m. a excepción de los sábados que podrán hacerlo de 9 a 12 m. Las propuestas serán abiertas en presencia de los interesados que concurran al acto el día viernes 22 del presente a las dos de la tarde y solo se tomarán en cuenta las que se presenten de acuerdo con lo que al respecto establecen las leyes de sellos y contabilidad. — El secretario general.

2|369-v-dic. 22

Intendencia Municipal de la Capital

Llámase a licitación para la provisión de artículos de talabartería, durante el primer semestre de 1917. Tendrá lugar el día 18 del corriente a las 2 y 30 p. m. El pliego de condiciones puede consultarse en la oficina de licitaciones. — Buenos Aires, diciembre 9 de 1916. 2|368-v-dic. 17

Intendencia Municipal de la Capital

CEMENTERIO DE FLORES

Habiendo vencido el término del arrendamiento de las sepulturas ubicadas en los tablones 11, 12, 13, 14, 15, 16, 17, 18 y 19, sección 5.a; 15 traza provisoria 31, 32, 33, 34 y 35, sección 7.a; 21 y 22 traza provisoria de la sección 8.a y el nicho número 103, sección 2.a, serie 2.a del cementerio de Flores, se hace saber a las personas que tengan deudos allí depositados, que si en el plazo de treinta días a contar desde la fecha de la presente publicación no se presentaran a practicar su renovación, se procederá a exhumar los cadáveres y colocarlos en el osario general. — El secretario. — Buenos Aires, noviembre 21 de 1916. 2|253-v. dic. 20

Intendencia Municipal de la Capital

Llámase a licitación pública para el día 11 del corriente, a las 2 p. m., para la provisión de 450 toneladas de cemento "Portland", de acuerdo con el pliego de condiciones que puede consultarse en la Oficina de Licitaciones, Avenida de Mayo N.o 525, primer piso.—Buenos Aires, Diciembre 1.o de 1916. — El secretario.
2|337 v dic. 11

Intendencia Municipal de la Capital

Llámase a licitación para la provisión de 17.000 kilogramos de aceite liviano para máquinas durante el año 1917. Tendrá lugar el día 11 del corriente, a las 2 p. m. El pliego de condiciones puede consultarse en la oficina de licitaciones. — Buenos Aires, diciembre 2 de 1916.
2|352-v. dic. 11.

Intendencia Municipal de la Capital

Llámase a licitación para proveer de artículos de almacén a los Hospitales Municipales durante el primer semestre de 1917. Tendrá lugar el día 14 del corriente a la 1.30 p. m. El pliego de condiciones puede consultarse en la Oficina de Licitaciones. — Buenos Aires, diciembre 5 de 1916.
2|341 v dic. 14

Intendencia Municipal de la Capital

Llámase a licitación para la provisión de maíz y afrecho hasta el 31 de marzo de 1917. Tendrá lugar el día 14 del corriente, a las 3 p. m. El pliego de condiciones puede consultarse en la Oficina de Licitaciones. — Buenos Aires, diciembre 5 de 1916.
2|342 v dic. 14

Intendencia Municipal de la Capital

Llámase a licitación pública para el día 15 del corriente a las 3.30 p. m., para la provisión de libros e impresos necesarios a las reparticiones municipales durante el año 1917; de acuerdo con el pliego de condiciones que puede consultarse en la oficina de licitaciones. — Exp. 41710-L-1916. Diciembre 5 de 1916. — El Secretario.
2|349|dic. 14

Intendencia Municipal de la Capital

Llámase a licitación para proveer de artículos de fideería a los hospitales municipales, durante el 1er. semestre de 1917. Tendrá lugar el día sábado 16 del corriente, a las 10 y 30 a. m.

El pliego de condiciones puede consultarse en la oficina de licitaciones.

Buenos Aires, diciembre 7 de 1916.
2|355 v. Dic. 16.

ADUANA DE LA CAPITAL

AVISO DE LICITACION

Llámase a licitación por el término de (30) treinta días a contar de la fecha, para la provisión de 4.000 carátulas para manifiestos generales y 15.000 para archivar documentos, que utilizará la Sección Registros para el ejercicio de 1917, de acuerdo con el pliego de condiciones que se encuentra a disposición de los interesados en el despacho del suscrito.

Las propuestas serán abiertas en presencia del escribano general de Gobierno y de los concurrentes al acto el día 18 de diciembre próximo, a las 3 p. m.

Buenos Aires, noviembre 18 de 1916. — Fdo: Juan Carlos Passo, secretario general. 2|273-v-dic. 17

POLICIA DE LA CAPITAL

En los meses de diciembre próximo, marzo, junio y setiembre de 1917, tendrá lugar en el despacho del señor jefe de la división administrativa de la policía de la capital, las licitaciones en remate público para la provisión de forrajes y pasto para cama con destino a la manutención de la caballada de policía, durante el primero, segundo, tercero y cuarto trimestre del referido año.

Se fija el 21 de diciembre próximo y el 15 de los demás meses arriba indicados. a las 3 p. m. para que tenga lugar el acto y si esta fecha coincidiera con día domingo, fiesta o feriado, la licitación tendrá lugar el primer día hábil subsiguiente.

La licitación se verificará en acto público, ante el escribano general de gobierno e interesados que concurran. Pliego de condiciones en la división administrativa, Moreno 1550.

Buenos Aires, 20 de noviembre de 1916. 2|275-v-dic. 22

POLICIA DE LA CAPITAL

El día 21 de diciembre del corriente año a las 3.30 p. m. y 4 p. m. tendrá lugar en el despacho del señor jefe de la división administrativa, la licitación pública para racionamiento de detenidos y tropa de bomberos, respectivamente, durante el año 1917, de acuerdo con el pliego de condiciones que se encuentra a disposición de los interesados en dicha división. — Buenos Aires, 20 de noviembre de 1916.

2|274-v-dic. 22

INFORMACIONES DE ÚLTIMA HORA

Servicio telegráfico del Exterior

(De la Agencia Havas y de nuestros corresponsales)

FRENTE OCCIDENTAL

Parte oficial francés

PARIS, diciembre 8. — Se dió esta tarde a la publicidad el siguiente comunicado oficial:

En la margen izquierda del Mosa rechazamos al enemigo de una parte de elementos de trinchera que había ocupado el día 6 del corriente, en las pendientes al este de la cota 304.

La noche transcurrió con calma en el resto del frente.

EN EL FRENTE OCCIDENTAL

OPINIONES DE "THE THIMES"

LONDRES, diciembre 8. — El "Thimes" dice:

"La victoria alemana contiene numerosos defectos. Los alemanes se ven obligados a reconocer que la toma de Bucarest está lejos de ser una salvación.

"En efecto, los aprovisionamientos que se pueden encontrar en Rumania son limitados y el enemigo confiesa que fueron parcialmente destruidos.

"Hay aceite, pero este artículo no puede alimentar ni a los civiles ni al ejército.

"Los alemanes invocan el estrechamiento de las líneas, pero comprenden que la campaña les impone pesados sacrificios, mientras que sus reservas quedan muy debilitadas.

"La toma de Bucarest es una buena réclame para Alemania y el medio de retardar el desenlace inevitable. Alemania no está por ello más cerca de la victoria y las potencias aliadas y sus ejércitos agresivos abrigan siempre la misma confianza en el triunfo final".

EL CRUCERO "SUFFREN"

PARIS, diciembre 8. — El ministerio de marina no recibió ninguna noticia del crucero "Suffren", que salió el 24 de noviembre para Lorient.

Se le considera perdido con los que tenía a bordo.

El "Suffren", tenía 12.524 toneladas de desplazamiento.

LO QUE DICE UN DIARIO SOCIALISTA

LONDRES, diciembre 8. — Anuncian de Amsterdam que el órgano socialista alemán, "Worwaerts" escribe:

"Salvas de cañones y tañido de las campanas fueron ordenados para hoy.

"Esperamos que todos los periodistas alemanes comprenderán que su rol no es ser cañones o campanas.

"Si pueden ser justamente orgullosos no deberían olvidar de quedar moderados.

"Nuestra victoria en Rumania es una victoria defensiva que nos da la posibilidad de repartir el mundo entre nosotros y nuestros aliados.

"Los enemigos pueden aguantar derrotas mayores todavía. Quedan siempre fuertes.

"Sin tornarse ridículos, pueden afirmar que han sido batidos pero no vencidos.

"Son aún bastante fuertes y quedan bastante lejos de ser vencidos para no reconocer su contraste, y creen que deben ser victoriosos finalmente.

"Es por eso que Sturmer ha sido reemplazado por Trepoff; es por eso que Mr. Asquith tuvo que ceder el lugar a un hombre más vigoroso.

"Debemos tener el coraje de decirlo. Si los gobiernos no gustan oírlo debemos gritarlo a los oídos de los pueblos: "Deseamos la paz".

ALEMANIA

MOVILIZACION CIVIL

AMSTERDAM, diciembre 8.—Anuncian de Berlín, que el kaiser ratificó la ley de requisición de todos los civiles de 17 a 60 años de edad.

FRANCIA

EL VOTO DE CONFIANZA

PARIS, diciembre 8. — El voto de confianza en el gobierno, tuvo lugar anoche al final de la sesión pública que siguió a la décima sesión secreta.

Al abrirse la cámara M. Briand, dijo que el gobierno, sólo aceptaría una resolución implicando confianza y presentada por M. Baboud.

Después de M. Briand, varios socialistas criticaron la dirección de la guerra.

M. Renaudel, jefe de los socialistas, declaró que votaría en favor del gobierno con parte del grupo de socialistas; protestando de ello la mayoría de ese grupo.

M. Cardieu, apoyó una resolución vituperando al gobierno, pero fué rechazada por 313 votos cintra 117.

LA ASAMBLEA DE SUDAMERICANISTAS

PARIS, diciembre 8. — Comunican de Lyon que en la comunicación de M. Larmande, éste detalló la deuda de reconocimiento de Francia para con los juristas de la América del Sud.

Creo que en ninguna parte como allí las protestas generales contra las abominaciones alemanas fueron tan espontáneas e impregnadas de espíritu de derecho profundo; como aquellas de Savianna y Ruy Barbosa, donde el amor al derecho se confunde con el amor a Francia, aquella de la Barra, quien agradeció la conmovedora acogida hecha en la América del Sud al profesor A. de la Pradelle.

Demostró que la razón fundamental de la unión de Francia con la América del Sud en el dominio del derecho, es la pasión por el derecho.

Al recordar los trabajos de Calvo, Bello y Texeira de Freitas, estudió las afinidades existentes.

Mostró que los juristas de ultraoceáno adelantaron a los europeos en la codificación de Francia con la América del Sud, completándose en el dominio del derecho.

Al citar la conferencia de Ruy Barbosa, combatió con él todas las concepciones antijurídicas alemanas, el derecho de necesidad, las tiras de papel.

Indicó los medios existentes para Francia y la América del Sud, tendientes a apoyarse, la necesidad de compenetrarse y prestarse mutuo apoyo sin hegemonía. Anunció que de la Barra, y Alejandro Alvarez, darán cursos en París. Reclamó un canje de profesores y estudiantes.

El profesor Roger habló sobre la necesidad de intensificar las relaciones médicas. Expuso los hermosos trabajos de los sudamericanos.

Celebró a propósito de la desaparición de la fiebre amarilla, la obra del director de higiene, doctor Osvaldo Cruz, la victoria sobre las serpientes venenosas. Recordó la eminente contribución del Brasil a la exposición de Lyon y dirigió un recuerdo agradecido a los médicos y estudiantes que se sacrificaron en las ambulancias. Citó con M. Guernier, los nombres de Gutro, Pablo Rio Branco, Anchorena, Chamorro y Eduardo Blanco.

En su comunicación, M. Armand Petitjean reclamó una licencia para cierto número de jefes de empresas en la América latina, con objeto de preparar el porvenir económico de Francia.

El señor José Souza Dantas asistió a la cena dada por el comité Francia-América y pronunció un brindis, bebiendo a la salud de la Francia inmortal.

M. Guernier, al hablar de los métodos alemanes para la introducción del material de guerra en la América del Sud, rindió homenaje a la obra del general Reynolds sobre prácticas reveladas.

PARIS, diciembre 8. — La prensa de esta capital y de provincias, reproduce extensamente el relato del congreso sudamericano de Lyon el que acompaña de optimistas comentarios.

Todos los diarios, sin excepción, le consagran importantes artículos.

"Le Journal des Debats", haciéndose eco del sentimiento general, considera que la semana sudamericana de Lyon sobrepasa por su significación y aventajará por su eficacia a todos los congresos prodigados antes de la guerra.

En "Le Temps" el literato M. Abel Hermant, felicita a los franceses por haber apercibido las ventajas de una intimidad más estrecha con los pueblos de nuestra cultura y nuestra sensibilidad, en una palabra, con los pueblos hermanos. M. Hermant, termina su artículo con los siguientes palabras:

Estoy convencido que todo cuanto fué dicho en ese congreso, producirá los efectos apetecidos en forma imborrable.

EN LA CAMARA FRANCESA

PARIS, diciembre 8. — El voto de confianza otorgado por la cámara de diputados a M. Briand, ha sido bien acogido por los diarios de París.

Esperan que las medidas contenidas en las resoluciones votadas serán ejecutadas pronta y enérgicamente, y sobre todo completamente.

LA REORGANIZACION DE UN FERROCARRIL BRASILEÑO

NUEVA YORK diciembre 8. — Se concluirán en breve las negociaciones para la reorganización del ferrocarril Brasil Kadvay Company, de acuerdo con los proyectos de Camerorforbes y Farquhar.

La contribución de los barqueros franceses de 20 millones de francos constituía la primera colocación de dinero en el exterior por parte de las naciones aliadas, desde el principio de la guerra.

La dirección de la compañía será francesa.

BRASIL

Feriado. — El cónsul argentino. — Agradecimiento. — Ministro de la Suprema Corte. — El diputado Velloso. — Los límites entre Paraná y Santa Catalina. — El literato Alcides Maia.

RIO DE JANEIRO, diciembre 8. — Por ser hoy día feriado, no funcionarán las oficinas públicas, de comercio y bancarias.

Tampoco funcionarán mañana los bancos, quienes cerraron ayer hasta el lunes próximo.

—Hoy se embarca en el vapor holandés "Zeelandia", con destino a Buenos Aires, el cónsul general argentino, señor Carlos Saguier, quien hace poco tiempo regresó de esa misma capital.

El viaje tiene por causa el reciente cambio del señor Ságuier para cónsul argentino en Ginebra.

—El ministro Luis Guimaraes hijo, visitó al presidente de la república, doctor Wenceslao Bráz, para agradecerle su nombramiento de introductor diplomático.

—Con motivo de la llegada del ex senador doctor Sabino Barroso, han vuelto a circular distintas versiones sobre su designación para diversos puestos públicos.

La última información dice que es el pensamiento del presidente de la nación, destinarlo ministro del Supremo Tribunal de Justicia, llenando la vacante producida por el fallecimiento del doctor Eneas Calváo.

—Se anuncia que el 20 del corriente se embarcará con destino a Europa el diputado doctor Leáo Velloso.

Este último es en la actualidad redactor-jefe del órgano metropolitano "Correo da Manha".

—Telegramas de Florianópolis y Curitiba, informan que las legislaturas de Santa Catalina y Paraná ha dado su aprobación al acuerdo que los presidentes de los mismos, por patriótica indicación del primer magistrado de la nación, firmaron, para solucionar la cuestión de límites entre los citados estados.

—Es esperado procedente de Río Grande del Sud, el miembro de la Academia Brasileña de Letras, doctor Alcides Maia, reputado literato nacional, quien reside habitualmente aquí y que ha desempeñado ya el cargo de diputado.

CHILE

Fallecimiento de don Germán Riesco

SANTIAGO diciembre 8. — Ha fallecido esta madrugada el ex presidente de la república señor Riesco. Su muerte ha sido producida por un ataque en momentos que éste dormía tranquilamente.

URUGUAY

La opinión pública continúa preocupada por la cuestión de Rabudos; los diarios hablan de ella extensamente; la corte designó al ministro señor Ezequiel Lagos para que practique una visita extraordinaria que durará seis meses.

—Llegó el ministro de Chile en Bolivia señor Vergara.

—Se ha comisionado al agrónomo señor Medina para que estudie la concurrencia de productores chilenos para la exposición de frutas en el Brasil.

—El ministro del Uruguay señor Otero conferenció con el canciller.

—La huelga de Punta Arenas se mantiene tranquila.

—En Valparaíso, en una reunión realizada por el alto comercio se acordó definitivamente celebrar la exposición panamericana de 1918 en Vila de Mar.

PROVINCIAS

BUENOS AIRES

ROJAS, diciembre 8.—Muy en breve quedará constituído un nuevo club social fundado por elementos de la U. C. Radical.

—Se ha dado comienzo a los trabajos de la cosecha del poco trigo, avena y lino, que ha resistido la sequía; se calcula un rendimiento de un ocho a doce por ciento.

Escolares. — Niño premiado

VILLA BALLESTER, diciembre 8. — Con motivo de la terminación del curso escolar, se realizó una simpática fiesta en el local de la escuela número 11, cuyo programa fué interpretado correctamente por los alumnos, destacándose entre los números del programa: "Frou-Frou", canto por un grupo de niñitas, y la comedia "Una familia de sordos", mereciendo, de parte de la numerosa concurrencia, nutridos aplausos.

Terminada dicha fiesta, la concurrencia pasó a la exposición, donde se exhibían los trabajos realizados por los alumnos durante el año, llamando justamente la atención por la prolijidad y buen gusto con que han sido presentados.

Con este acto queda demostrada una vez más la intensa labor y el celo demostrado por la directora y personal docente.

—En la última fiesta organizada por la comisión de la Legión Leal de Templanza, que se efectuó en el teatro Colón de esta capital, cupo el honor de merecer la medalla de plata que muchos se disputaban, al niño Benito Monteleone, de esta localidad, por su poesía "El gaucho abstinente".

Sepelio de los restos del Sr. Casetti.— Imponente demostración de duelo

TANDIL, diciembre 8. — Se realizó el sepelio de los restos del secretario del comité radical, señor Pablo Casetti.

Asistió al acto una concurrencia no menos de 800 personas.

En el cementerio habló en nombre del comité, el señor Lunghi.

El local que ocupa el comité fué enlutado en señal de duelo.

SAN MARTIN, diciembre 8.— Ha llegado a ésta el joven Julio Menvielle después de dos años en la guerra, siendo recibido por un núcleo de sus amigos en la estación local. Viene decorado con la Cruz de Guerra, medalla militar y dos citaciones, por varias hazañas realizadas en Champaña. Loret y Verdún; en este último punto fué tomado prisionero por los alemanes en un avance en que perdió el brazo izquierdo. Sigue siendo objeto de felicitación él y su distinguida familia.

Lluvias benéficas. — La Defensa Agrícola. — Langosta

LAS FLORES, diciembre 8. — En ésta llovió como ocho milímetros y sigue con intervalos.

El tiempo reinante es inmejorable para los campos y los sementeras de avena, trigo y cebada que están granando, lo mismo que para los sembrados de maíz y legumbres.

Reina intenso contento entre los hacendados y agricultores con motivo de las últimas lluvias, que aunque tardías, siempre serán benéficas, y se cree que si el tiempo continúa así, la cosecha de maíz de este año será superior a la de 1915-1916.

—La langosta ha invadido los cuarteles 6.o, 8.o y 9.o de este partido, habiendo llegado hasta una legua y media de esta ciudad y desde ayer se retira en dirección al nor oeste, habiendo causado destrozos de importancia en las sementeras.

—Los vecinos elogian la actividad del empleado de la Defensa Agrícola, señor Bernardo González, a quien secundan en sus tareas los empleados Oswaldo Elisetche y Francisco Montesinos (hijo), ambos jóvenes activos y acreedores a ocupar tales puestos.

Langosta. — Varios

ROJAS, diciembre 8. — Desde hace algunos días ha empezado el nacimiento de la mosquita en casi todo el partido. Los empleados de la Defensa Agrícola están trabajando con actividad.

—A consecuencia de ordenarse la matanza de animales con destino al consumo, en las horas de la mañana, reina gran descontento entre los matarifes.

—Volvió a llover, cayendo 25 milímetros; el cielo está encapotado y la atmósfera pesada, se esperan nuevas lluvias.

Clases públicas

PONTEVEDRA, diciembre 8. — Desde el día 25 del mes próximo pasado, se comenzaron las clases públicas en la escuela número 4 de la localidad, dirigida por la señora María E. J. de Hasselbach y maestras señoritas Martínez y Sardi.

Es de lamentar y según manifestaciones del mismo personal, que durante los 5 días no hayan sido presenciadas las clases por los padres de los alumnos, ni por los vecinos del pueblo.

El 30 del mes pasado un variado programa se llevó a efecto, teniendo como espectadores a un reducido número de personas.

Dado la actuación y el desenvolvimiento de los pequeños artistas, todo fué un éxito.

El discurso de despedida estuvo a cargo de la niña de tercer año Teresa Ragucci, y como fin de programa se declamó la poesía "Al maestro", por la niña Inés Sancho.

La carne y el pan

SAN ANDRES DE GILES, diciembre 8. — Por iniciativa del comité del partido Radical, el lunes próximo se abrirá un puesto de carnicería a 0.40 centavos el kilo, que hoy cuesta sesenta centavos. El mismo comité gestiona de los harineros de San Antonio de Areco, harina para expender galleta a quince centavos, que cuesta ahora veintiocho.

Calles en mal estado. — Nuevo jefe — Retreta

LOMAS DE ZAMORA, diciembre 8. — Es sumamente criticable por este vecindario el estado deplorable en que se encuentran las principales calles pavimentadas de este municipio.

Las cuadrillas municipales brillan por su ausencia. A pesar de figurar en los pagos cuadrillas de peones, éstos no se ven, lo que demuestra evidentemente el abandono completo que hacen nuestras autoridades en lo que respecta a limpieza, barrido y arreglo de calles.

A dos cuadras de la casa municipal en la calle Sarmiento entre Laprida y Gorriti, donde hace el desvío el tranvía de Villa Albertina, existen grandes baches que hacen imposible el tráfico, pues a pesar de haberse ocupado la prensa local, en distintas oportunidades a este respecto nuestros ediles prestan oídos de mercaderes, sin hacer caso a las justas peticiones que con frecuencia se formulan.

Es necesario que el señor intendente tome cartas en el asunto y aprovechando la temporada de verano, trate de hacer efectuar las reparaciones necesarias en aquellas calles que por su estado y lo central del paraje así lo requieren.

—Ayer se ha hecho cargo de la oficina de rentas, el nuevo jefe señor Ricardo Echagüe. Con tal motivo la superioridad impartió la correspondiente orden, a fin de que se le ponga en posesión del cargo.

Anoche se inauguró la temporada de música al aire libre.

Obras del puerto de Quequén. — Necesidad de su ampliación. — Viajeros

QUEQUEN, diciembre 8. — Se espera con gran interés que el proyecto de ampliación del puerto de Quequén, actualmente en construcción, sea despachado favorablemente por ambas cámaras del congreso nacional.

Como es del dominio público, los vecinos de Quequén y Necochea elevaron una petición al poder ejecutivo, en la que se demostraba la necesidad de la ampliación de este puerto, por las siguientes razones:

Extender la escollera oeste, actualmente terminada, que es de 850 metros, en 300 metros más, hasta llegar a la cota 850, que sería una profundidad suficiente en el canal de entrada para los buques de ultramar, lo que sería muy razonable, y en aguas más tranquilas, lo que entonces evitaría el peligro de las actuales rompientes a la navegación.

También se hace necesaria ampliar en 200 metros más el muro de ultramar, por ser insuficiente el actual de 200 metros.

Se hace necesario en la margen de Necochea y en una extensión de 1.000 metros, más o menos, de construir una defensa de piedra de paramento visto o de palo a pique, para evitar el desmoronamiento de los taludes de arena y que tan fácilmente aumentan los bancos en el río Quequén.

—En el muelle de cabotaje de Necochea se hace necesario una reparación general en los dos muelles y en los dos galpones fiscales, como así también se hace necesario la construcción de un galpón para inflamables, por no existir ninguno para ese objeto.

Aparte de lo manifestado existen otros detalles que con el transcurso del tiempo sería difícil subsanar.

Sería conveniente que el señor ministro de obras públicas tuviese en cuenta esta justa petición que es tan necesaria como útil.

Si se aprobara dicho proyecto y fuera convertido en ley se invertiría una suma alrededor de pesos 2.500.000 o/s. con lo que se tendría un puerto seguro y de provecho para el país y de buenas rentas fiscales.

Es de advertir que si no aprobara dicho proyecto el puerto no ofrecerá las seguridades que se desean y dejará mucho que desear para el servicio a que está destinado.

—Para Buenos Aires los señores Jacobo Van Haaren Frauser Daalmeyer, Juan Mondelli y el señor Juan Figueroa, corresponsal de LA EPOCA.

CORDOBA

Presupuesto municipal. — Nuevo médico. — Banquete

BELL VILLE, diciembre 8. — El intendente municipal devolvió al concejo la ordenanza sobre cálculo de recursos, presupuesto de gastos para 1917, que había sido rebajada en pesos 128.000 a 115.000, suprimiendo el impuesto de piso, como también a las panaderías, verlulerías, frutas, carbón, leña y aves. Por la misma ordenanza se rebajaba el impuesto al comercio, a la edificación y a los rodados.

El Concejo Deliberante, conforme a las facultades que le acuerda la constitución provincial en su artículo 156, ha insistido sobre su sanción anterior por unanimidad, quedando por lo tanto convertida en ley.

Se ha publicado en hoja suelta el informe de la comisión de hacienda a fin de que el pueblo sepa juzgar con elementos de prueba la acción del Concejo.

—Ha venido a establecerse un nuevo médico, el doctor J. Saliner.

—El jefe político señor Félix González, nombrado comisario de órdenes en Córdoba, ha sido obsequiado con un banquete por sus amigos.

ALEJO LEDESMA, diciembre 8.— Para beneficio de esta zona, los tres primeros días de la semana, ha llovido copiosamente, pasando de los setenta milímetros de lluvia.

Lluvia abundante

ASCOCHINGA diciembre 8.—Llovió 24 milímetros después de diez meses de seca.

Lluvia

VILLA VALERIA, diciembre 8. — Ha llovido 20 milímetros, habiendo sido hasta 40 milímetros en los campos cercanos a Villa Sarmiento.

Sigue el tiempo con tendencia a lluvia.

Estas lluvias, que mucho beneficiarán a los campos alfalfados, motivará que compongan muy pronto, dado que de casi todos se retiraron las haciendas en el mes pasado.

SANTA FE

Fiesta escolar

CORONDA, diciembre 8. — Llevóse a cabo la colación de grados en la Escuela Normal de ésta.

Egresaban 26 alumnos y fué presidida por el subsecretario del ministerio de gobierno, señor López Prieto, quien vino en representación del señor ministro de instrucción pública. El acto tuvo lugar a las 10 p. m. hora en que el salón de actos se encontraba ya totalmente lleno de distinguida concurrencia. A las 10 en punto aparecieron en el escenario la señorita directora María Margarita Gervasson acompañada del señor subsecretario, el señor jefe político don José María Cánepa y los 26 colados.

Se dió apertura al acto, tocándose el himno nacional, cantado a dos voces y acompañado de una espléndida orquesta traída ex profeso de esa; terminado el señor subsecretario procedió a la distribución de diplomas, siendo muy aplaudidos cada uno de los graduados.

Después de pronunciado el juramento de práctica el señor López Prieto, pronunció un discurso en nombre del señor ministro, que fué muy aplaudido.

Le siguió la señorita María M. Gervassoni, quien fué muy aplaudida, vertiendo sentimientos en su alocución de una verdadera y noble educadora.

Después de terminado el acto se le ofreció una copa de champán al Sr. representante y demás comitiva.

Hicieron acto de presencia distinguidas familias venidas de esa, Santa Fe, Gálvez y de la localidad, terminando el acto, se improvisó un baile, que resultó animadísimo.

La señorita Gervassoni, ha sido muy felicitada, pues el éxito más completo ha coronado su obra de labor.

El señor representante del señor ministro, se ha retirado muy satisfecho y así se lo manifestó a la señorita Gervassoni, al felicitarla también por el brillante éxito.

Sin duda alguna la escuela normal de Coronda está vinculada al pueblo que la quiere y se lo prueba en estos hermosos actos rodeándola.

CHACO

RESISTENCIA, diciembre 8. —Mañana se efectuará la reunión de la convención territorial.

—Un importante núcleo de vecinos del territorio ha pedido al gobierno de la nación la designación del capitán Adolfo Blanco, para gobernador.

CORRIENTES

La desocupación — Retretas — Periodismo

PASO DE LOS LIBRES, diciembre 8 — Ha sido resuelto en parte el problema de la desocupación con la construcción del edificio para el Banco de la Nación, en la que trabajan alrededor de cien hombres.

—Sigue la banda dando retretas las noches de domingos y jueves. Se protesta que la banda concurra a la plaza San Martín, que es un lugar retirado del centro del pueblo.

—El bisemanario local aparecerá en breve como órgano oficial del partido Radical, bajo la dirección del conocido periodista Severo López Salis.

Comisión municipal. — Escolares

ESQUINA, diciembre 8. — El gobierno de la provincia ha nombrado a los señores José Ferreyra Rego, Miguel Barrostaveña y señores Moisés Torres, Escilio Griolio y don Honorio Falcón, miembros de la comisión municipal de ésta por un nuevo período. Estas comisiones municipales son electivas y se llevan allí personas elegidas por el pueblo pero hace dos años que el gobierno se toma el derecho de nombrarlos de oficio constituyendo esto una usurpación de los derechos del pueblo haciéndose ésta más sensible cuando con ella se persigue un sólo fin, beneficiar una tendencia política, formando una comisión municipal con determinados elementos de un solo partido habiendo exclusión completa de los demás oposición en una localidad donde la oposición tiene gran mayoría.

—Realizóse en la escuela normal la recepción de los maestros diplomados este año. La velada organizada con tal motivo resultó todo un acontecimiento social de alto relieve. Hizo uso de la palabra el director profesor Reinaldo G. Marín, quien tuvo frases de aliento para los graduados y palabras de estímulo para el pueblo de Esquina incitándolo a continuar en su obra en bien de la escuela.

La señorita Landolfi en sus dos puntos de canto conquistó muchos aplausos.

ENTRE RIOS

Lluvia — Jira—Periodismo—Compromiso

DIAMANTE, diciembre 8. — Inmensa satisfacción, ha causado en todos los estancieros la abundante lluvia caída durante los últimos días, habiendo alcanzado a 45 1/2 milímetros, cantidad suficiente para que los campos mejoren notablemente.

—Regresó de una extensa jira por las colonias del departamento el señor Felipe L. Galegos, gerente del Banco de la Nación Argentina; este funcionario desea cerciorarse de la cantidad de trigo y lino existente en las colonias del departamento.

—Apareció "El Pendón" publicación semanal dirigida por el periodista señor Zaragoza.

—Para fines de mes se anuncia la boda del joven Joaquín Zubiburi, empleado del Banco de la Nación, con la simpática señorita Ida Fogeler, que dado la extensa relación de ambos, el acto ha de resultar una lucida fiesta social.

Acción de los frigoríficos

Matanza y embarques de ganados

Durante el mes anterior la acción frigorífico se manifestó intensificada, de acuerdo con las exigencias del mercado extranjero y las necesidades del consumo en los países beligerantes. Así los establecimientos que se dedican a este ramo de las actividades nacionales desenvolvieron una fuerza eficaz correlativa de la importancia de este capítulo de la producción argentina.

Insertamos a continuación los datos que permiten comprobar la labor realizada por el frigorífico The Smithfield and Argentine Meat Company, Limited, durante el mes próximo pasado:

Matanzas: lanares, 2.072; vacunos, 13.443.

Embarques: noviembre 2, vapor "Suth Grange, con destinos a Liverpool, 6.516 cuartos vacunos congelados.

Noviembre 9, vapor "Highland Piper", con destino a Londres, 1.065 reses carneros y 1.228 cuartos vacunos enfriados.

Noviembre 13, vapor "Drina", con destino a Liverpool, 6.609 cuartos vacunos congelados.

Noviembre 14, vapor "Highland Scott", con destino a Londres, 1.230 cuartos vacunos enfriados.

Noviembre 16, vapor "Vasari", con destino a Liverpool, 4.544 cuartos vacunos congelados.

Noviembre 24, vapor "Monviso", con destino a Italia 7.784 cuartos vacunos congelados.

Noviembre 24, vapor "Demerara", con destino a Liverpool, 1.255 reses carneros, 767 reses corderos y 1.758 cuartos vacunos congelados.

Noviembre 30, vapor "Highland Rover, con destino a Londres, 1.253 cuartos vacunos enfriados.

Total: 2.255 reses carneros, 767 reses corderos, 25.444 cuartos vacunos congelados y 5.619 cuartos vacunos enfriados.

Embarcados para Inglaterra: 2.255 reses carneros, 767 reses corderos, 17.660 cuartos vacunos congelados y 5.619 cuartos vacunos enfriados.

Embarcados para Italia: 7.784 cuartos vacunos congelados.

Totales embarcados: 2.255 reses carneros, 767 reses corderos, 25.444 cuartos vacunos congelados y 5.619 cuartos vacunos enfriados.

Exportación de carnes

El frigorífico La Blanca ha cargado en el vapor "Highland Pride" despachado de Buenos Aires para Londres, 2900 reses corderos y 3197 cuartos vacunos chilled y en el vapor "Beacon Grange", 1000 reses de carneros y 5767 cuartos de vacunos congelados.

—El frigorífico The Smithfield and Argentine Meat ha despachado en el vapor "Abadesa" con destino a Durban 7876 cuartos de vacunos congelados.

—El frigorífico Las Palmas ha cargado en el vapor "Highland Pride" despachado de La Plata con destino a Londres 4512 cuartos vacunos.

Unión Cívica Radical

CIRCUNSCRIPCION 1.ª

En el local de este comité, Provincias Unidas 3690, se realizará el sábado próximo, a las 9 p. m., una conferencia a cargo del señor M. Pardo Iriondo, quien disertará sobre el tema: "Finalidades del mutualismo"

CIRCUNSCRIPCION 5.ª

Flores

Se realizó anoche la anunciada asamblea de los componentes del centro obrero de esta circunscripción, con el objeto de constituir su comisión directiva, la cual quedó formada del siguiente modo:

Presidente, doctor Italio A. Nápoli; vice primero, Guerino Lapolla; vice segundo, Enrique L. Guitarte, vice tercero, Salvador Del Bueno; secretario general, Hipólito Lerroux; secretario primero, Ricardo Muxio; secretario segundo, Juan Colangelo; secretario tercero, Francisco Barone; tesorero, Raúl Peña; protesorero, Francisco Rodríguez y cincuenta vocales. Se ha fijado los jueves de cada semana como día de reunión.

CIRCUNSCRIPCION 18

Comité "2 de abril"

En su local Aráoz 515, se reunirán el martes próximo, a las 8.30 p. m., los componentes de la C. D. de este comité, para tratar asuntos de importancia.

PALACIO DE JUSTICIA

Un periodista se presentó hoy ante la cámara en lo civil acusando al juez de paz de la sección 5.a por abuso de autoridad, por haberse dicho juez negado a conceder al recurrente el recurso de apelación acordado por el artículo 366 del código de procedimientos y el de recusación autorizado a su vez por el artículo 30 del código de justicia de paz.